מניעת פגיעה בביטחון המדינה מגוף שידורים זר – ערוץ אלג'זירה

הצעה להחלטה

מ ח ל י ט י ם, מכוח חוק מניעת פגיעת גוף שידורים זר בביטחון המדינה (הוראת שעה – חרבות ברזל), התשפ"ד-2024, ובהמשך להחלטה מס' 1730 של הממשלה מיום 5.5.24 ולהחלטה מס' 1855 של הממשלה מיום 9.6.24, החלטה מס' 2041 של הממשלה מיום 21.7.24, החלטה מס' 2161 של המשלה מיום 2.9.24 והחלטה מספר 2133 של הממשלה מיום 13.10.24, לאחר שראש הממשלה שוכנע כי התכנים המשודרים בערוץ אלג'זירה פוגעים באופן ממשי בביטחון המדינה, ולאחר שהוצגו בפני הממשלה חוות דעת מסווגות מטעם שירות הביטחון הכללי, המוסד למודיעין ותפקידים מיוחדים וצה"ל, לרבות הצנזור, המתייחסות לתשתית העובדתית לצורך מתן ההוראות בשל פגיעה ממשית בביטחון המדינה, לאשר, לאחר שראש הממשלה הסכים לכך, כי שר התקשורת יאריך את ההוראות הבאות המצורפות כנספח להחלטה זו, לתקופה של 60 ימים נוספים:

1. הפסקת שידורי ערוץ אלג'זירה בערבית ובאנגלית;

2. סגירת משרדי ערוץ אלג'זירה הנמצאים בשטח ישראל;

3. תפיסת מכשיר המשמש לאספקת תכני ערוץ אלג'זירה, ובלבד שאם מדובר בציוד קצה רט"ן, כהגדרתו בחוק, לא תבוצע חדירה לציוד זה;

4. הגבלת גישה לאתרי האינטרנט של ערוץ אלג'זירה.

נספח 1003

דברי הסבר

רקע כללי

1. ביום 2.4.24 נכנס לתוקפו חוק למניעת פגיעת גוף שידורים זר בביטחון המדינה (הוראת שעה-חרבות ברזל), התשפ"ד-2024 (להלן- **חוק גוף שידורים זר**, **החוק** או **הוראת השעה**), המאפשר הטלת הגבלות שונות על גוף שידורים זר מטעמים של ביטחון המדינה. ביום 21.7.24 הוארך תוקף הוראת השעה עד יום 30.11.24 או עד מועד סיום תוקפה של ההכרזה על מצב מיוחד בעורף, או עד לסיום הפעולות הצבאיות המשמעותיות, לפי המוקדם מביניהם. ביום 21.11.24 פורסם תיקון להוראת השעה המאריך את תוקף הוראת השעה עד יום 31.5.25 או עד מועד סיום תוקפה של ההכרזה על מצב מיוחד בעורף, או עד לסיום הפעולות הצבאיות המשמעותיות, לפי המוקדם מביניהם.

2. חוק גוף שידורים זר קובע, בין היתר, כדלהלן:

א. סעיף 2(א) קובע כי אם "שוכנע ראש הממשלה כי התכנים המשודרים בערוץ זר בישראל פוגעים באופן ממשי בביטחון המדינה, רשאי שר התקשורת, בהסכמת ראש הממשלה ובאישור ועדת השרים או הממשלה, להורות על אחד או יותר מאלה:

(1) להורות לספק תכנים על הפסקת שידור של ערוץ כאמור;

(2) להורות על סגירת משרדי ערוץ כאמור הנמצאים בשטח ישראל;

(3) להורות על תפיסת מכשיר המשמש לאספקת תוכני הערוץ הזר, ובלבד שלא תבוצע חדירה לציוד קצה רט"ן שנתפס בהתאם להוראה כאמור;

(4) להורות לגורם האחראי על הסרת אתר האינטרנט של ערוץ כאמור, אם השרת שעליו אתר האינטרנט מאוחסן נמצא בישראל או שהוא בשליטת אדם הנמצא בישראל או בשליטת תאגיד הרשום בישראל, או להורות על הגבלת גישה לאתר האינטרנט של ערוץ כאמור."

ב. סעיף 2(ב) קובע כי "הוראה כאמור לא תינתן אלא לאחר שתוצג לפני ראש הממשלה ושר התקשורת חוות דעת מקצועית אחת לפחות מגורמי הביטחון, לרבות בדבר התשתית העובדתית לעניין פגיעה ממשית בביטחון המדינה, ולאחר שכל גורמי הביטחון התבקשו לתת חוות דעת כזו, ובלבד שטרם אישורה של ועדת השרים או הממשלה, לפי החלטת ראש הממשלה, יוצגו בפניה כלל חוות הדעת בעל פה או בכתב מטעם גורמי הביטחון שהתבקשו לחוות דעתם כאמור, לרבות לתשתית העובדתית לשם מתן ההוראה בשל פגיעה ממשית בביטחון המדינה; אין באי הצגת חוות דעת של גורם ביטחון כאמור כדי לעכב אישור ההחלטה, ובלבד שהממשלה או ועדת השרים שוכנעה שהובאה בפניה התשתית העובדתית הנדרשת."

ג. בנוסף, סעיף 5 קובע, בין היתר, כי הוראה לפי סעיף 2(א) תובא לפני נשיא בית משפט מחוזי או סגנו בהקדם האפשרי ולא יאוחר מ- 24 שעות משעת כניסתה לתוקף; נשיא

בית משפט מחוזי או סגנו ידון בתוך שלושה ימים מיום כניסתה לתוקף של ההוראה אם לשנות אותה או לקצוב את תקופת תוקפה; ההוראה תעמוד בתוקפה עד קבלת החלטה אחרת של בית המשפט.

3. ביום 4.4.24 הגישה האגודה לזכויות האזרח בישראל עתירה לבית המשפט העליון בבקשה לבטל את החוק (ראו בג"ץ 2859/24 **האגודה לזכויות האזרח נ' ראש הממשלה**). ביום 5.5.24 הוגשה עתירה נוספת על-ידי חברת אלג'זירה סאטלייט נטוורק ועותרים נוספים כנגד ראש הממשלה, שר התקשורת, הממשלה והיועצת המשפטית לממשלה (ראו בג"ץ 3749/24 **אל ג'זירה נ' ראש הממשלה ואח'**). הדיון בעתירות אוחד בהחלטת בית המשפט העליון 28.5.24. ביום 9.6.24 ניתן צו על תנאי ולפיו על המדינה ליתן טעם מדוע לא ייקבע כי החוק בטל, זאת עד ליום 5.8.24 כן נקבע כי חלף תצהיר תשובה, ניתן להגיש הודעה שתוקפו של החוק לא הוארך. ביום 5.8.24 ניתנה החלטת בית המשפט העליון המאריכה, לבקשת המדינה, את המועד להגשת תצהיר תשובה עד ליום 9.9.24. ביום 18.9.24 הגישה המדינה תצהיר תשובה מטעמה. ונקבע דיון בבית המשפט העליון ליום 8.4.25.

4. בהתאם להוראות החוק, הוצאו ביום כ"ז בניסן התשפ"ד (5 במאי 2024) הוראות ביחס לערוץ אלג'זירה אשר הוארכו מעת לעת בהתאם למנגנון שקובע החוק. בעקבות ההארכה האחרונה ההוראות עומדות עתה בתוקף עד יום 30.11.24. ההוראות שניתנו על ידי שר התקשורת בקשר לערוץ הן כדלקמן:

א. הוראה לספקי תכנים, כהגדרתם בחוק, המשדרים את שידורי ערוץ אלג'זירה - להפסיק את שידורי ערוץ אלג'זירה בערבית ובאנגלית;

ב. הוראה על סגירת משרדי ערוץ אלג'זירה הנמצאים בכתובת -

אגודת ספורט הפועל 1. הגן הטכנולוגי מלחה, ירושלים;

מלון אמבסדור, דרך שכם 56 מזרח ירושלים;

או בכל כתובת אחרת בישראל בו נמצאים משרדי הערוץ.

ג. הוראה על תפיסת מכשיר המשמש לאספקת תכני ערוץ אלג'זירה, כמפורט בנספח א להוראה, ובלבד שאם מדובר בציוד קצה רט"ן, כהגדרתו בחוק, לא תבוצע חדירה לציוד זה (כגון: מיקרופון ומצלמה, למעט ציוד רט"ן קצה המשמש לצורך אישי).

ד. הוראה לספקים מורשים לפי חוק התקשורת המספקים שירותי גישה לאינטרנט, המפורטים בנספח א להוראה (להלן - הספקים המורשים), להגביל את הגישה של כל המשתמשים בשירותיהם לאתרי האינטרנט המפורטים להלן, ולהציג בפני כל המשתמשים בשירותיהם, בעת הניסיון לגשת לאתרי האינטרנט הללו, את דבר ההגבלה בנוסח המופיע בנספח ב' להוראה:

(1) Aljazeera.com

(2) Aljazeera.net

(3) aljazeeramubasher.net

(4) network.aljazeera.net

(להלן – ההוראות)

5. לפי גורמי הביטחון, לנוכח מאפייני הסיכון הביטחוני היתה קיימת הצדקה לעשות שימוש בכל הכלים המנויים בחוק.

6. ההוראות הובאו הן בעת הוצאתן לראשונה, ובכל הארכה, בפני נשיא בית המשפט המחוזי בתל אביב או סגנו ואושרו בכל פעם בהחלטה מנומקת של בית המשפט, זאת לאחר שנערך דיון חסוי והוצגו בפני בית המשפט חוות דעת גורמי הביטחון (ראה החלטת בית המשפט בהליך בצ"א 14866-05-24 מיום כ"ח בסיוון התשפ"ד 4.6.24), החלטת בית המשפט בהליך בצ"א 20409-06-24 מיום ז' בתמוז התשפ"ד (13.6.24) והחלטת בית המשפט בהליך בצ"א 59082-07-24 מיום כ"ב באב התשפ"ד (27.7.24) החלטת בית המשפט בהליך בצ"א 11077-09-24 מיום ח' באלול תשפ"ד (11.9.24), החלטת בית המשפט בהליך בצ"א 30023-10-24 מיום י"ד בתשרי התשפ"ה (16.10.24).

7. נוכח הימשכותן של הפעולות המשמעותיות במסגרת "חרבות ברזל", פנה שר התקשורת לראש המל"ל והיועץ לביטחון לאומי בבקשה לקבלת עמדת גורמי הביטחון הרלוונטיים לצורך בחינת הארכת החוק למניעת פגיעת גוף שידורים זר בארבעה חודשים נוספים, וזאת עד ליום 31.5.25.

8. ביום 21.11.24 פורסם תיקון להוראת השעה המאריך את תוקף הוראת השעה עד יום 31.5.25 או עד מועד סיום תוקפה של ההכרזה על מצב מיוחד בעורף, או עד לסיום הפעולות הצבאיות המשמעותיות, לפי המוקדם מביניהם.

9. ביום 24.3.11 פנה שר התקשורת ליועץ לביטחון לאומי וראש המל"ל בבקשה לפנות לגורמי הביטחון לקבלת עמדתם בדבר הצורך בהארכת תוקפן של ההוראות לתקופה נוספת של 45 ימים, וזאת בהתאם לסעיף 3 לחוק.

10. בעקבות פניית ראש המלל, התקבלה חוו"ד מסווגת של המוסד ושירות הביטחון הכללי. חוו"ד מוסד מיום 8.11.24 לפיה המוסד תומך בהארכת הוראות שר התקשורת בעניין שידורי ערוץ אלג'זירה. לפי חוו"ד שב"כ מיום 12.11.24 שהתקבלה, יש בשידורי ערוץ אל ג'זירה כדי להוות סכנה ממשית לביטחון המדינה. כמו כן, חוו"ד מסווגת של צה"ל, לרבות הצנזור, מיום 14.11.24 לעניין ערוץ אלג'זירה – קבעה כי שידורי הערוץ עלולים לפגוע פגיעה ממשית בביטחון המדינה.

11. ביום 14.11.24 שלח סמנכ"ל הנדסה בשרד התקשורת , מר שמילה מימון, לב"כ ערוץ אל ג'זירה "פניה לקבלת התייחסותכם בדבר כוונת שר התקשורת לפעול להארכת ההוראות שניתנו לערוץ אל ג'זירה לפי חוק מניעת פגיעת גוף שידורים זר בביטחון המדינה (הוראת שעה – חרבות ברזל), תשפ"ד 2024".

12. במסגרת מכתב זה, הודיע מר מימון לערוץ אל-ג'זירה כי לאור מועד פקיעת ההוראות הקרוב ולאור עמדת גורמי הביטחון, פועל שר התקשורת להארכת ההוראות בהתאם לסמכותו לפי סעיף 3 לחוק, וכי בכוונתו להביא את הארכת ההוראות לאישור ראש הממשלה והממשלה בימים הקרובים וכי באפשרותם להעביר התייחסותם לעניין זה עד ליום 17.11.24 בשעה 16:00.

13. ביום 17.11.24 התקבל מכתבם של ב"כ ערוץ אל ג'זירה למכתבו של סמנכ"ל הנדסה במשרד התקשורת . במכתבם טענו ב"כ אל ג'זירה כי הם סבורים כי אסור שההארכה של ההוראות תהיה אוטומטית והיא חייבת להיות מבוססת על ראיות חדשות, תכנים של שידורים אשר "פוגעים באופן ממשי בבטחון המדינה", כלשון החוק, ועל כן, הם מצפים לקבל את כל התשתית העובדתית שהשר מבקש להתבסס עליה עובר למתן ההחלטה על ההארכה ושיש בדעתו להביא אותה בפני כל הגורמים המאשרים. לטענתם, מבלי שתוצג בפניהם תשתית עובדתית זו, פניית המשרד אליהם לצורך מתן זכות טיעון, נעשית שלא בתום לב וכדי לצאת לידי חובה בדבר קיום שימוע. עוד טענו כי ממכתבה של מנכ"לית המשרד ניתן להבין כי החידוש של הצווים מתבסס על המסד העובדתי והמסד הסודי שהונח בפני בית המשפט המחוזי בשלבים הקודמים, ואין ברשות השר מסד עובדתי ו/או סודי חדש שיצדיקו את השימוש בסנקציות הקבועות בחוק בשל שידורים שנקלטו בישראל. כמו כן, הוסיפו כי הם סבורים כי הליך האישור של צו חדש, ככל שיש בדעת השר להוציא, חייב לעבור אותו משעול הקבוע בחוק, לרבות אישורים וחוות דעת של גורמים שהחוק מנה אותם. ב"כ אלג'זירה ביקשו כי ככל שיש חוות דעת גלויות לקבל אותן כדי להתמודד עם הטענות המובאות בהן. לבסוף טענו כי חידוש הצווים חייב להיתמך ברמת ראיות שעומדת ברף הרבה יותר גבוה מהרף שנקבע בשלב הראשון.

14. ביום 18.11.24 השיב סמנכ"ל הנדסה במשרד התקשורת למכתבם של ב"כ אלג'זירה. במכתב, הפנה לסעיף 3 לחוק הקובע את המסגרת הנוגעת להארכת הוראה שניתנה לפי סעיף 2(א) לחוק. עוד צוין במכתב, כי שר התקשורת מבקש להאריך את ההוראות שניתנו בעניין ערוץ אלג'זירה וזאת לאחר שבימים האחרונים נתקבלו חוות דעת עדכניות מהתאריכים 8.11.24 ו-12.11.24, מצד גורמי הביטחון אשר **מתקפות** את עמדתם בנוגע להצדקת הארכת ההוראות שניתנו בעניין ערוץ אלג'זירה. בכל הנוגע לבקשתם לקבל את התשתית העובדתית המלאה, נמסר כי במכתב שנשלח אליהם פורט המידע הגלוי שניתן להתייחס אליו כפי שנמסר מאת שירות הביטחון הכללי ואף פורט מידע גלוי רב שפורסם על ידי דובר צה"ל וכי אין מידע נוסף שניתן להתייחס אליו **באופן גלוי**.

15. ביום 21.11.24 התקבלה הודעת ראש הממשלה, בעקבות פניית שר התקשורת שלפיה שוכנע כי שידוריו של ערוץ אל ג'זירה פוגעים באופן ממשי בביטחון המדינה לאחר שהובאו בפניו חוות דעת מקצועיות מטעם כלל גורמי הביטחון (שב"כ, מוסד וצה"ל, לרבות הצנזור), המתייחסות לתשתית העובדתית הנוגעת לערוץ השידור אלג'זירה. כמו כן, בהודעה האמורה צוין כי רה"מ נותן את הסכמתו למתן ההוראות על ידי שר התקשורת.

16. לפיכך, מובאת הצעת ההחלטה בהתאם לסעיף 3 לחוק במטרה לאשר את הארכת הוראות אלה על ידי הממשלה.

17. מוצע לאשר לשר התקשרות להאריך את הארכת ההוראות המצורפות כנספח להצעת ההחלטה לתקופה נוספת של 60 ימים, בכפוף לפרסום החוק ברשומות. זאת, מכוח סעיף 3 לחוק, לאחר שראש הממשלה שוכנע כי התכנים המשודרים בערוץ אל-ג'זירה המשדר בישראל פוגעים באופן ממשי בביטחון המדינה, ולאחר שהוצגו בפני הממשלה חוות דעת מסווגות מטעם שירות הביטחון הכללי, המוסד למודיעין ותפקידים מיוחדים וצה"ל, לרבות הצנזור, המתייחסות לתשתית העובדתית לצורך מתן ההוראות בשל פגיעה ממשית בביטחון המדינה וכן למידע עדכני רלוונטי מאז מתן ההוראות שר התקשורת ביום כ"ז בניסן תשפ"ד (5.5.24), ולאחר שראש הממשלה הסכים לכך.

חוות הדעת המסווגות של גורמי הביטחון שמורות במזכירות הממשלה לעיון השרים.

18. בהתאם לחוק, ההוראות החדשות יובאו לאישור בית המשפט המחוזי תוך 24 שעות לאחר מסירתן.

<u>נתונים כלכליים וההשפעה על משק המדינה</u>

אין.

<u>תקציב</u>

אין.

<u>השפעת ההצעה על מצבת כח האדם</u>

לא רלוונטי.

<u>עמדת שרים אחרים שההצעה נוגעת לתחום סמכותם</u>

לא רלוונטי.

<u>החלטות קודמות של הממשלה בנושא</u>

החלטה מספר 981 של הממשלה מיום 20.10.2023.

החלטה מספר 1038 של הממשלה מיום 6.11.2023.

החלטה מספר 1730 של הממשלה מיום 5.5.24.

החלטה מספר 1855 של הממשלה מיום 9.6.24.

החלטה מספר 2041 של הממשלה מיום 21.7.24.

החלטה מספר 2161 של הממשלה מיום 2.9.24.

החלטה מספר 2131 של הממשלה מיום 13.11.24.

<u>עמדת היועצת המשפטית של משרד יוזם ההצעה</u>

רצ"ב.

מגיש: שר התקשורת

כ' בחשון התשפ"ה
21 בנובמבר 2024

כ׳ חשון תשפ״ה
21 נובמבר 2024

שלום רב,

הנדון: הוראות לפי סעיף 2(א)(1) לחוק מניעת פגיעת גוף שידורים זר בביטחון המדינה (הוראת שעה - חרבות ברזל), התשפ״ד-2024

1. מכוח החוק למניעת פגיעת גוף שידורים זר בביטחון המדינה (הוראת שעה - חרבות ברזל), התשפ״ד-2024 (להלן: "**החוק**"), לאחר שראש הממשלה שוכנע כי התכנים המשודרים בערוץ אלג׳זירה - (aljazeera) (להלן: "**הערוץ**") המשדר בישראל פוגעים באופן ממשי בביטחון המדינה, ולאחר קבלת הסכמתו של ראש הממשלה ובאישור הממשלה מיום כ״ג בחשוון התשפ״ה (24 בנובמבר 2024), ועל סמך חוות דעת מקצועיות הנדרשות לפי הוראות החוק, בהתאם לסעיף 3 לחוק, הוריתי ביום כ״ג בחשוון התשפ״ה (24 בנובמבר 2024), על הארכת הוראתי מיום כז׳ בניסן התשפ״ד (5 במאי 2024) שניתנה מכוח סמכותי לפי סעיף 2(א)(1) לחוק לעניין שידוריו של הערוץ, כדלקמן:

א. לספקי התכנים כהגדרתם בחוק, המשדרים את שידורי הערוץ - להפסיק את שידורי הערוץ בערבית ובאנגלית.

2. הוראה זו תעמוד בתוקפה לתקופה של 60 ימים עד יום כ״ט בטבת תשפ״ה (29 בינואר 2025) ותובא לפני נשיא בית משפט מחוזי או סגנו בהקדם האפשרי, לפי סעיף 5 לחוק.

בברכה,

חה״כ ד״ר שלמה קרעי
שר התקשורת

העתק:
מר בנימין נתניהו, ראש הממשלה
גב׳ גלי בהרב מיארה, היועצת המשפטית לממשלה
רב ניצב, דניאל לוי, מפכ״ל המשטרה.
מר אלעד מקדסי, המנהל הכללי (בפועל), משרד התקשורת
גב׳ ברוריה מנדלסון, היועצת המשפטית, משרד התקשורת
גב׳ איה בן פורת, סמנכ״לית בכירה ומנהלת מינהל פיקוח ואכיפה, משרד התקשורת

כ׳ חשון תשפ״ה
21 נובמבר 2024

שלום רב,

הנדון: <u>הארכת הוראות לפי סעיף 2(א)(2) לחוק מניעת פגיעת גוף שידורים זר בביטחון המדינה (הוראת שעה - חרבות ברזל), התשפ״ד-2024</u>

מכוח החוק למניעת פגיעת גוף שידורים זר בביטחון המדינה (הוראת שעה - חרבות ברזל), התשפ״ד-2024 (להלן: ״**החוק**״), לאחר שראש הממשלה שוכנע כי התכנים המשודרים בערוץ אלג׳זירה - (aljazeera) (להלן: ״**הערוץ**״) המשדר בישראל פוגעים באופן ממשי בביטחון המדינה, ולאחר קבלת הסכמתו של ראש הממשלה ובאישור הממשלה מיום כ״ג בחשוון התשפ״ה (24 בנובמבר 2024), ועל סמך חוות דעת מקצועיות הנדרשות לפי הוראות החוק, בהתאם לסעיף 3 לחוק, הוריתי ביום כ״ג בחשוון התשפ״ה (24 בנובמבר 2024), על הארכת הוראתי מיום כז׳ בניסן התשפ״ד (5 במאי 2024) שניתנה מכוח סמכותי לפי סעיף 2(א)(2) לחוק לעניין שידוריו של הערוץ, כדלקמן:

לסגור את משרדי הערוץ שנמצאים בכתובת –
אגודת ספורט הפועל 1. הגן הטכנולוגי מלחה, ירושלים;
מלון אמבסדור, דרך שכם 56 מזרח ירושלים
או בכל כתובת אחרת בישראל בו נמצאים משרדי הערוץ.

הוראה זו תעמוד בתוקפה לתקופה של 60 ימים עד יום כ״ט בטבת תשפ״ה (29 בינואר 2025) ותובא לפני נשיא בית משפט מחוזי או סגנו בהקדם האפשרי, לפי סעיף 5 לחוק.

בברכה,

חה״כ ד״ר שלמה קרעי
שר התקשורת

העתק:
מר בנימין נתניהו, ראש הממשלה
גב׳ גלי בהרב מיארה, היועצת המשפטית לממשלה
רב ניצב, דניאל לוי, מפכ״ל המשטרה.
מר אלעד מקדסי, המנהל הכללי (בפועל), משרד התקשורת
גב׳ ברוריה מנדלסון, היועצת המשפטית, משרד התקשורת
גב׳ איה בן פורת, סמנכ״לית בכירה ומנהלת מינהל פיקוח ואכיפה, משרד התקשורת

כ׳ חשון תשפ״ה
21 נובמבר 2024

לכבוד
כל אדם או תאגיד שיש ברשותו מכשירים המשמשים לאספקת תכנים של ערוץ אלג׳זירה (aljazeera)
/מפקח

שלום רב,

הנדון: <u>הוראות לפי סעיף 2(א)(3) לחוק מניעת פגיעת גוף שידורים זר בביטחון המדינה</u>
<u>(הוראת שעה - חרבות ברזל), התשפ״ד-2024</u>

מכוח החוק למניעת פגיעת גוף שידורים זר בביטחון המדינה (הוראת שעה - חרבות ברזל), התשפ״ד-2024 (להלן: ״**החוק**״), לאחר שראש הממשלה שוכנע כי התכנים המשודרים בערוץ אלג׳זירה(aljazeera -) (להלן: ״**הערוץ**״) המשדר בישראל פוגעים באופן ממשי בביטחון המדינה, ולאחר קבלת הסכמתו של ראש הממשלה ובאישור הממשלה מיום כ״ג בחשוון התשפ״ה (24 בנובמבר 2024), ועל סמך חוות דעת מקצועיות הנדרשות לפי הוראות החוק, בהתאם לסעיף 3 לחוק, הוריתי ביום כ״ג בחשוון התשפ״ה (24 בנובמבר 2024) על הארכת הוראתי מיום כז׳ בניסן התשפ״ד (5 במאי 2024) שניתנה מכוח סמכותי לפי סעיף לפי סעיף 2(א)(3) לחוק לעניין שידוריו של הערוץ, כדלקמן:

על תפיסת מכשיר המשמש לאספקת תכני הערוץ, כמפורט ברשימה בנספח א׳; ובלבד שאם מדובר בציוד קצה רט״ן, כהגדרתו בחוק, לא תבוצע חדירה לציוד זה.

הוראה זו תעמוד בתוקפה לתקופה של 60 ימים עד יום כ״ט בחשוון תשפ״ה (30 בנובמבר 2024), ותובא לפני נשיא בית משפט מחוזי או סגנו בהקדם האפשרי, לפי סעיף 5 לחוק.

בברכה,

חה״כ ד״ר שלמה קרעי
שר התקשורת

העתק:
מר בנימין נתניהו, ראש הממשלה
גב׳ גלי בהרב מיארה, היועצת המשפטית לממשלה
רב ניצב דניאל לוי, מפכ״ל המשטרה
מר אלעד מקדסי, המנהל הכללי (בפועל), משרד התקשורת
גב׳ ברוריה מנדלסון, היועצת המשפטית, משרד התקשורת

גב׳ איה בן פורת, סמנכ״לית בכירה ומנהלת מינהל פיקוח ואכיפה, משרד התקשורת

נספח א' – רשימת מכשירים המשמשים לאספקת תכנים

הוראה זו חלה על כל מכשיר המשמש לאספקת תכנים של הערוץ כהגדרתו בחוק מניעת פגיעת גוף שידורים זר בביטחון המדינה (הוראת שעה - חרבות ברזל), התשפ"ד-2024, ובכלל כך המכשירים הבאים, כולם או חלקם, לרבות רכיבים של מכשירים כאמור.

1. שולחן עריכה או ניתוב
2. מצלמות
3. מיקרופונים
4. שרתים – שרתי אחסון, שרתי כתוביות
5. מחשבים ניידים וכוננים חיצוניים
6. כרטיסי אלקטרוניקה בשולחנות העריכה והניתוב
7. מחשבי עריכה
8. דוחסי/ מעבדי אותות וידאו
9. ציוד שידור אלחוטי
10. מכשיר טלפון סלולרי (ציוד קצה רט"ן) למעט מכשיר כאמור שעיקר תכליתו לשימוש אישי

כ׳ חשון תשפ״ה
21 נובמבר 2024

לכבוד
ספקים מורשים לפי חוק התקשורת (בזק ושידורים), התשמ״ב - 1982 המספקים שירותי גישה לאינטרנט, כמפורט בנספח א׳

שלום רב,

הנדון: <u>הוראות לפי סעיף 2(א)(4) לחוק מניעת פגיעת גוף שידורים זר בביטחון המדינה (הוראת שעה - חרבות ברזל), התשפ״ד-2024</u>

מכוח החוק למניעת פגיעת גוף שידורים זר בביטחון המדינה (הוראת שעה - חרבות ברזל), התשפ״ד-2024 (להלן: "**החוק**"), לאחר שראש הממשלה שוכנע כי התכנים המשודרים בערוץ אלג׳זירה(aljazeera) (להלן: "**הערוץ**") המשדר בישראל פוגעים באופן ממשי בביטחון המדינה, ולאחר קבלת הסכמתו של ראש הממשלה ובאישור הממשלה מיום כ״ג בחשוון התשפ״ה (24 בנובמבר 2024), ועל סמך חוות דעת מקצועיות הנדרשות לפי הוראות החוק, בהתאם לסעיף 3 לחוק, הוריתי ביום כ״ג בחשוון התשפ״ה (24 בנובמבר 2024), על הארכת הוראתי מיום כז׳ בניסן התשפ״ד (5 במאי 2024) שניתנה מכוח סמכותי לפי סעיף 2(א)(4) לחוק לעניין שידוריו של הערוץ, כדלקמן:

על החברות המפורטות בנספח א׳ להגביל את הגישה של כל המשתמשים בשירותיהם לאתרי האינטרנט המפורטים להלן, אשר נמצאו לאחר בדיקה של משרד התקשורת כאתרי האינטרנט בהם מועברים שידורי הערוץ, ולהציג בפני כל המשתמשים בשירותיהם, בעת הניסיון לגשת לאתרי האינטרנט לעיל, את דבר הגבלה זו בנוסח המופיע בנספח ב׳ להוראה זו:

1. Aljazeera.com
2. Aljazeera.net
3. aljazeeramubasher.net
4. network.aljazeera.net

הוראה זו תעמוד בתוקפה לתקופה של 60 ימים עד יום כ״ט בטבת תשפ״ה (29 בינואר 2025) ותובא לפני נשיא בית משפט מחוזי או סגנו בהקדם האפשרי, לפי סעיף 5 לחוק.

.

בברכה,

תה״כ ד״ר שלמה קרעי
שר התקשורת

העתק:
מר בנימין נתניהו, ראש הממשלה
גב׳ גלי בהרב מיארה, היועצת המשפטית לממשלה
רב ניצב, דניאל לוי, מפכ״ל המשטרה.
מר אלעד מקדסי, המנהל הכללי (בפועל), משרד התקשורת
גב׳ ברוריה מנדלסון, היועצת המשפטית, משרד התקשורת
גב׳ איה בן פורת, סמנכ״לית בכירה ומנהלת מינהל פיקוח ואכיפה, משרד התקשורת
מר גדעון שטרית, מנהל אגף בכיר רישוי ומ״מ מנהל אגף א תכנון והנדסת ספקטרום, משרד התקשורת

נספח א' – ספקים מורשים לפי חוק התקשורת המספקים שירותי גישה לאינטרנט

שם חברה	מס' מזהה
פלאפון תקשורת בע"מ	511076572
פרטנר תקשורת בע"מ	520044314
סלקום ישראל בע"מ	511930125
הוט מובייל בע"מ	512615964
וויקום מובייל בע"מ	515138089
מוטורולה סולושנס ישראל בע"מ	510180029
בינת תקשורת מחשבים בע"מ	510713407
טלראן תקשורת (1986) בע"מ	511133142
טריפל סי מחשוב ענן בע"מ	511402547
טל-פארם בע"מ	511448482
נפטון 1992-טלוויזיה בכבלים-סכנין בע"מ	511651101
מונטה קרלו לתקשורת בע"מ	511725590
גילת טלקום בע"מ	511784498
טכנולום תקשורת בע"מ	512137803
ארידור נכסים (1995) בע"מ	512221607
כנרת תקשורת אינטרנט בע"מ	512422270
אינטרספייס בע"מ	512457490
טריידאנט שירותי מסחר אלקטרוני בע"מ	512540014
יס שירותי טלוויזיה ותקשורת בע"מ לשעבר די בי אס	512705138
דש אלירן אלקטרוניקה בע"מ	512712639
099 פרימו תקשורת בע"מ	512764788
ספוט נט בע"מ	512859042
אינטרנט בינת	513049759
משקי שיטה שותפות מוגבלת	540319506
ערוצי הגולן בע"מ	513381442
אר.אל אינטרנט ורשתות בע"מ	513229187
סיימן טכנולוגיות בע"מ	513421461
אקספון 018 בע"מ	513533430
אלגרונט בע"מ	513704833
מסקיו טלפוניה בע"מ	513720136
אמאנטק איי.אס.פי בע"מ	513796698
וואי טק פתרונות בע"מ	513840017
וויסנטר בע"מ	514039718
אקספרס טכנולוגיות בע"מ	514073022
מארס 019 טלקום בע"מ	514077726
פרי טלקום שירותי תקשורת בע"מ	514131606
פייקול טכנולוגיות בע"מ	514179845
אשד ניהול תכנון וביצוע בע"מ	514204015

שם חברה	מס' מזהה
אינטרנט רימון ישראל 2009 בע"מ	514256437
לב אנאטל בע"מ	514304336
טלזר 019 שירותי תקשורת בינלאומיים בעמ	514384197
טמרס טלקום בע"מ	514414846
פזל תקשורת (פ.י) בע"מ	514465327
רמי לוי שיווק השקמה תקשורת בע"מ	514473628
48 טלקו אם זד בע"מ	514535517
לאן-ואן איי.טי בע"מ	514566819
אינטרהוסט פתרונות תקשורת בע"מ	514599554
בינת עסקים בע"מ	514752310
עמית-נט טלקום בע"מ	514772581
אינטרנט 006 (חרפה) בע"מ	514777069
השקמה אן.ג'י.אן. תקשורת בינלאומית 015 בע"מ	514809813
אי.טי.סי.נ.ג בע"מ	515222727
לומן טכנולוגיות ישראל בע"מ	515263804
אינג'יני בע"מ	515311074
033 טלקום בעמ	515406031
סמרטין בע"מ	515530640
וולקאם פתרונות חכמים 2017 בעמ	515657120
א.נ.ב כבלים ותקשורת בע"מ	515751568
ה.ס נט מחשוב וענן בע"מ	515824134
השחר טלקום וחשמל בע"מ	515830560
יוניטי טכנולוגיות בע"מ	515842920
מטריקס אי.טי. קלאודזון בע"מ	515848901
יוניגיאה בע"מ	515972792
בטר לינקס בע"מ	515975704
גו הום נט בע"מ	515981256
קונקט 972 בע"מ	516008893
דור חמישי עידן חדש בע"מ	516059433
ע.ק לתקשורת בע"מ	516171790
קלאוד ליס בע"מ	516185006
קיליאן ג'ור בע"מ	516209830
נורוקום תקשורת בע"מ	516226776
לניר תקשורת בע"מ	516292216
וינוס ירכא בע" מ	516313137
אופטי 2 יו בע"מ	516340593
פייברהום טכנולוגיות בע"מ	516356201
פורס נ.י.ט בע"מ	516363355
מלאאן תקשורת מתקדמת בע"מ	516450228
פרי טיוי פלוס בע"מ	516474350
ספייד קום בע"מ	516490364
ענק הפייבר בע"מ	516561842
וואן סיטי איי טי בע"מ	520027749
מלמ מערכות בע"מ	520044041

שם חברה	מס' מזהה
תדיראן טלקום שירותי תקשורת בישראל שותפות מוגבלת	550217707
איי טי אנד טי גלובל נטוורק סרויסס אינטרנשיונל אינק	560017493
סיטה בי.וי	560019770
ערדום מפעלים אזוריים חבל אילות אגודה שיתופית חקלאית	570025304
מחב"א - מרכז החישובים הבין אוניברסיטאי	580154060
עמותת מכון מופת בי"ס למחקר ופיתוח תוכניות בהכשרת ע	580307239
גוליאנט כסרא בע"מ	516663317
יונייטד סיב לבית בע"מ	516577608
נט קיור מחשבים בע"מ	516652930
נזאל בילאל	203826797
בי אופטי שירותי תקשורת בע"מ	516699980
כ.מ.א טכנולוגיות מתקדמות בע"מ	515949592
היינט פייבר בע"מ	516476157
עראידה אוסמה	263235191
תיסייר מחשבים בע"מ	512930355
גאדקום מערכות תקשורת בע"מ	512577834
רוני תקשורת אופטית בע"מ	516548195
סקיי קול בע"מ	515815520
נט מקס ברו בע"מ	516319878
יוסי תקשורת י.א בע"מ	516762325
איי פקטור טכנולוגיות מידע ותקשורת בע"מ	515785699
מייק אפ קלאוד בע"מ	51674241
ר.מ.א מערכות בע"מ	516053774
מ.ש.א.סמארט נט ומחשוב בע"מ	516072428
פי 2 פי פייבר בע"מ	515868891
בזק החברה הישראלית לתקשורת בע"מ	520031931
איי.בי.סי. איזראל ברודבאנד קומפני (2013) בע"מ	514946862
בזק בינלאומי בע"מ	512133729
סלקום תקשורת קווית שותפות מוגבלת	511930125
הוט נט שירותי אינטרנט בע"מ	512129701
מורג'אן ספיד נט בע"מ	514147784
עצאם נט-עסאם עוודאללה	204695498
א.ב. תיים תקשורת בע"מ	516261245
מד 1 אי.סי.-1	512776394
מש תקשורת ואינטרנט בע"מ	516983095

שם החברה	מס' חברה
קום זון בע"מ	513536847
אייץ.קיו סרב נטוורקס בע"מ	516958774
קיו פייבר בע"מ	516859592
טורבו גו קום תקשורת והנדסה בע"מ	515674539
לייב מובייל בע"מ	515468031
אבראהים אבו אלהיג'א-סטארט אפ	26170746
אדרים עבד	80959364

נספח ב' - נוסח הודעה למנויים בדבר הוראה להגבלת גישה לאתר אינטרנט

"הגישה לאתר האינטרנט אליו ביקשת לגלוש הוגבלה בהוראת שר התקשורת מיום _____ מכוח סעיף 2(א)(4) לחוק מניעת פגיעת גוף שידורים זר בביטחון המדינה (הוראת שעה - חרבות ברזל), התשפ"ד-2024.

על פי הוראת סעיף 9(א) לחוק סמכויות לשם מניעת ביצוע עבירות באמצעות אתר אינטרנט, התשע"ז-2017, ביחד עם סעיף 5 לחוק מניעת פגיעת גוף שידורים זר בביטחון המדינה (הוראת שעה - חרבות ברזל), התשפ"ד-2024, כל הרואה עצמו נפגע רשאי להגיש בקשה לבית המשפט המוסמך ולבקש לשנות את תנאי ההוראה או לבטלה."

לכבוד

<u>חה"כ ד"ר שלמה קרעי, שר התקשורת</u>

שלום רב,

הנדון: <u>הארכת הוראות בדבר הגבלת שידורי ערוץ אלג'זירה</u>

בהמשך לסעיף 2(א) וסעיף 3 לחוק מניעת פגיעת גוף שידורים זר בביטחון המדינה (הוראת שעה – חרבות ברזל), תשפ"ד- 2024 (להלן - החוק); לאחר שהוצגו בפני חוות דעת מקצועיות מטעם גורמי הביטחון [שב"כ, המוסד וצה"ל, לרבות הצנזור] המתייחסות לתשתית העובדתית לעניין פגיעה ממשית בביטחון המדינה הנגרמת מהתכנים המשודרים בערוץ אלג'זירה (להלן - חוות הדעת המקצועיות); וכן הבקשה להארכת ההוראות הרצ"ב של שר התקשורת שתכליתן הטלת מגבלות על שידורי ערוץ אלג'זירה בישראל (להלן - הוראות שר התקשורת) ואף נוכח מכתב ב"כ ערוץ אלג'זירה מיום 17.11.24 והמענה לו מסמנכ"ל הנדסה במשרד התקשורת מיום 18.11.24:

1. בהסתמך על חוות הדעת המקצועיות, שוכנעתי כי התכנים המשודרים בערוץ אלג'זירה פוגעים באופן ממשי בביטחון המדינה ובהתאם לכך אני נותן את הסכמתי להארכת הוראות שר התקשורת.

2. מובהר כי בהתאם להוראות החוק נדרש, בין היתר, לקבל אישור ועדת השרים לענייני ביטחון לאומי או הממשלה להארכת הוראות שר התקשורת.

בברכה,

בנימין נתניהו

ראש הממשלה

כ' בחשוון התשפ"ה

21 בנובמבר 2024

סימוכין:

מדינת ישראל
משרד התקשורת
היועצת המשפטית

כ׳ חשון תשפ״ה

21 נובמבר 2024

חוות דעת משפטית הנלווית להצעת החלטה לממשלה ולוועדת השרים

נושא הצעת ההחלטה : מניעת פגיעה בביטחון המדינה מגוף שידורים זר – ערוץ אלג׳זירה.

תמצית ההצעה בהתייחס להיבטיה המשפטיים :

1. ביום 2.4.24 נכנס לתוקפו חוק למניעת פגיעת גוף שידורים זר בביטחון המדינה (הוראת שעה- חרבות ברזל), התשפ״ד-2024 (להלן- **חוק גוף שידורים זר**, **החוק** או **הוראת השעה**), המאפשר הטלת הגבלות שונות על גוף שידורים זר מטעמים של ביטחון המדינה. ביום 21.11.24 פורסם תיקון להוראת השעה המאריך את תוקף הוראת השעה עד יום 31.5.25 או עד מועד סיום תוקפה של ההכרזה על מצב מיוחד בעורף, או עד לסיום הפעולות הצבאיות המשמעותיות, לפי המוקדם מביניהם.

2. חוק גוף שידורים זר קובע, בין היתר, כדלהלן :

א. סעיף 2(א) קובע כי אם ״שוכנע ראש הממשלה כי התכנים המשודרים בערוץ זר בישראל פוגעים באופן ממשי בביטחון המדינה, רשאי שר התקשורת, בהסכמת ראש הממשלה ובאישור ועדת השרים או הממשלה, להורות על אחד או יותר מאלה :

(1) להורות לספק תכנים על הפסקת שידור של ערוץ כאמור ;

(2) להורות על סגירת משרדי ערוץ כאמור הנמצאים בשטח ישראל ;

(3) להורות על תפיסת מכשיר המשמש לאספקת תוכני הערוץ הזר, ובלבד שלא תבוצע חדירה לציוד קצה רט״ן שנתפס בהתאם להוראה כאמור ;

(4) להורות לגורם האחראי על הסרת אתר האינטרנט של ערוץ כאמור, אם השרת שעליו אתר האינטרנט מאוחסן נמצא בישראל או שהוא בשליטת אדם הנמצא בישראל או בשליטת תאגיד הרשום בישראל, או להורות על הגבלת גישה לאתר האינטרנט של ערוץ כאמור.״

ב. סעיף 2(ב) קובע כי ״הוראה כאמור לא תינתן אלא לאחר שתוצג לפני ראש הממשלה ושר התקשורת חוות דעת מקצועית אחת לפחות מגורמי הביטחון, לרבות בדבר התשתית העובדתית לעניין פגיעה ממשית בביטחון המדינה, ולאחר שכל גורמי הביטחון התבקשו לתת חוות דעת כזו, ובלבד שטרם אישורה של ועדת השרים או הממשלה, לפי החלטת ראש הממשלה, יוצגו בפניה כלל חוות הדעת בעל פה או בכתב מטעם גורמי הביטחון שהתבקשו לחוות דעתם כאמור, לרבות לתשתית העובדתית לשם מתן ההוראה בשל פגיעה ממשית בביטחון המדינה ; אין באי הצגת חוות דעת של גורם ביטחון כאמור כדי לעכב אישור ההחלטה, ובלבד שהממשלה או ועדת השרים שוכנעה שהובאה בפניה התשתית העובדתית הנדרשת.״

ג. בנוסף, סעיף 5 קובע, בין היתר, כי הוראה לפי סעיף 2(א) תובא לפני נשיא בית משפט מחוזי או סגנו בהקדם האפשרי ולא יאוחר מ- 24 שעות משעת כניסתה לתוקף ; נשיא בית משפט מחוזי או סגנו ידון בתוך שלושה ימים מיום כניסתה לתוקף של ההוראה אם לשנות אותה

או לקצוב את תקופת תוקפה; ההוראה תעמוד בתוקפה עד קבלת החלטה אחרת של בית המשפט.

3. ביום 4.4.24 הגישה האגודה לזכויות האזרח בישראל עתירה לבית המשפט העליון בבקשה לבטל את החוק (ראו בג"ץ 2859/24 **האגודה לזכויות האזרח נ' ראש הממשלה**). ביום 5.5.24 הוגשה עתירה נוספת על-ידי חברת אלג'זירה סאטלייט נטוורק ועותרים נוספים כנגד ראש הממשלה, שר התקשורת, הממשלה והיועצת המשפטית לממשלה (ראו בג"ץ 3749/24 **אל ג'זירה נ' ראש הממשלה ואח'**). הדיון בעתירות אוחד בהחלטת בית המשפט העליון 28.5.24. ביום 9.6.24 ניתן צו על תנאי ולפיו על המדינה ליתן טעם מדוע לא ייקבע כי החוק בטל, זאת עד ליום 5.8.24 כן נקבע כי חלף תצהיר תשובה, ניתן להגיש הודעה שתוקפו של החוק לא הוארך. ביום 5.8.24 ניתנה החלטת בית המשפט העליון המאריכה, לבקשת המדינה, את המועד להגשת תצהיר תשובה עד ליום 9.9.24. ביום 18.9.24 הגישה המדינה תצהיר תשובה מטעמה ונקבע דיון בבית המשפט העליון ליום 8.4.25 .

4.

5. בהתאם להוראות החוק, הוצאו ביום כ"ז בניסן התשפ"ד (5 במאי 2024) הוראות ביחס לערוץ אלג'זירה אשר הוארכו מעת לעת בהתאם למנגנון שקובע החוק. ההוראות שניתנו על ידי שר התקשורת בקשר לערוץ הן כדלקמן:

א. הוראה לספקי תכנים, כהגדרתם בחוק, המשדרים את שידורי ערוץ אלג'זירה - להפסיק את שידורי ערוץ אלג'זירה בערבית ובאנגלית;

ב. הוראה על סגירת משרדי ערוץ אלג'זירה הנמצאים בכתובת -

אגודת ספורט הפועל 1. הגן הטכנולוגי מלחה, ירושלים;

מלון אמבסדור, דרך שכם 56 מזרח ירושלים;

או בכל כתובת אחרת בישראל בו נמצאים משרדי הערוץ.

ג. הוראה על תפיסת מכשיר המשמש לאספקת תכני ערוץ אלג'זירה, כמפורט בנספח א להוראה, ובלבד שאם מדובר בציוד קצה רט"ן, כהגדרתו בחוק, לא תבוצע חדירה לציוד זה (כגון: מיקרופון ומצלמה, למעט ציוד רט"ן קצה המשמש לצורך אישי).

ד. הוראה לספקים מורשים לפי חוק התקשורת המספקים שירותי גישה לאינטרנט, המפורטים בנספח א להוראה (להלן - הספקים המורשים), להגביל את הגישה של כל המשתמשים בשירותיהם לאתרי האינטרנט המפורטים להלן, ולהציג בפני כל המשתמשים בשירותיהם, בעת הניסיון לגשת לאתרי האינטרנט הללו, את דבר ההגבלה בנוסח המופיע בנספח ב' להוראה:

(1) Aljazeera.com
(2) Aljazeera.net
(3) aljazeeramubasher.net
(4) network.aljazeera.net

(להלן – ההוראות)

6. לפי גורמי הביטחון, לנוכח מאפייני הסיכון הביטחוני הייתה קיימת הצדקה לעשות שימוש בכל הכלים המנויים בחוק.

7. ההוראות הובאו הן בעת הוצאתן לראשונה, ובכל הארכה, בפני נשיא בית המשפט המחוזי בתל אביב או סגנו ואושרו בכל פעם בהחלטה מנומקת של בית המשפט, זאת לאחר שנערך דיון חסוי

והוצגו בפני בית המשפט חוות דעת גורמי הביטחון (ראה החלטת בית המשפט בהליך בצ"א 14866-05-24 מיום כ"ח בסיוון התשפ"ד (4.6.24), החלטת בית המשפט בהליך בצ"א 20409-06-24 מיום ז' בתמוז התשפ"ד (13.6.24) והחלטת בית המשפט בהליך בצ"א 59082-07-24 מיום כ"ב באב התשפ"ד (27.7.24) החלטת בית המשפט בהליך בצ"א 11077-09-24 מיום ח' באלול תשפ"ד (11.9.24), החלטת בית המשפט בהליך בצ"א 30023-10-24 מיום י"ד בתשרי התשפ"ה (16.10.24).

8. נוכח הימשכותן של הפעולות המשמעותיות במסגרת "חרבות ברזל", פנה שר התקשורת לראש המל"ל והיועץ לביטחון לאומי בבקשה לקבלת עמדת גורמי הביטחון הרלוונטיים לצורך בחינת הארכת החוק למניעת פגיעת גוף שידורים זר בארבעה חודשים נוספים, וזאת עד ליום 31.5.25.

9. ביום 21.11.24 פורסם תיקון לחוק מניעת פגיעת גוף שידורים זר בביטחון המדינה (הוראת שעה - חרבות ברזל) (תיקון מס' 2), התשפ"ה-2024 המאריך את תוקפה של הוראת השעה עד יום 31.5.25 או עד מועד סיום תוקפה של ההכרזה על מצב מיוחד בעורף, או עד לסיום הפעולות הצבאיות המשמעותיות, לפי המוקדם מביניהם.

10. ביום 3.11.24 פנה שר התקשורת ליועץ לביטחון לאומי וראש המל"ל בבקשה לפנות לגורמי הביטחון לקבלת עמדתם בדבר הצורך בהארכת תוקפן של ההוראות לתקופה נוספת של 45 ימים, וזאת בהתאם לסעיף 3 לחוק.

11. בעקבות פניית ראש המלל, התקבלה חוו"ד מסווגת של המוסד ושירות הביטחון הכללי. חוו"ד מוסד מיום 8.11.24 לפיה המוסד תומך בהארכת הוראות שר התקשורת בעניין שידורי ערוץ אלג'זירה. לפי חוו"ד שב"כ מיום 12.11.24 שהתקבלה, יש בשידורי ערוץ אל ג'זירה כדי להוות סכנה ממשית לביטחון המדינה. כמו כן,חוו"ד מסווגת של צה"ל, לרבות הצנזור, מיום 14.11.24 לעניין ערוץ אלג'זירה – קבעה כי שידורי הערוץ עלולים לפגוע פגיעה ממשית בביטחון המדינה.

12. ביום 14.11.24 שלח סמנכ"ל הנדסה בשרד התקשורת , מר שמילה מימון, לב"כ ערוץ אל ג'זירה "פניה לקבלת התייחסותכם בדבר כוונת שר התקשורת לפעול להארכת ההוראות שניתנו לערוץ אל ג'זירה לפי חוק מניעת פגיעת גוף שידורים זר בביטחון המדינה (הוראת שעה – חרבות ברזל), תשפ"ד 2024".

13. במסגרת מכתב זה, הודיע מר מימון לערוץ אל-ג'זירה כי לאור מועד פקיעת ההוראות הקרוב ולאור עמדת גורמי הביטחון, פועל שר התקשורת להארכת ההוראות בהתאם לסמכותו לפי סעיף 3 לחוק, וכי בכוונתו להביא את הארכת ההוראות לאישור ראש הממשלה והממשלה בימים הקרובים וכי באפשרותם להעביר התייחסותם לעניין זה עד ליום 17.11.24 בשעה 16:00.

14. ביום 17.11.24 התקבל מכתבם של ב"כ ערוץ אל ג'זירה למכתבו של סמנכ"ל הנדסה במשרד התקשורת . במכתבם טענו ב"כ אל ג'זירה כי הם סבורים כי אסור שההארכה של ההוראות תהיה אוטומטית והיא חייבת להיות מבוססת על ראיות חדשות, תכנים של שידורים אשר "פוגעים באופן ממשי בבטחון המדינה", כלשון החוק, ועל כן, הם מצפים לקבל את כל התשתית העובדתית שהשר מבקש להתבסס עליה עובר למתן ההחלטה על ההארכה ושיש בדעתו להביא אותה בפני כל הגורמים המאשרים. לטענתם, מבלי שתוצג בפניהם תשתית עובדתית זו, פניית המשרד אליהם לצורך מתן זכות טיעון, נעשית שלא בתום לב וכדי לצאת לידי חובה בדבר קיום שימוע. עוד טענו כי ממכתבה של מנכ"לית המשרד ניתן להבין כי החידוש של הצווים מתבסס על המסד העובדתי והמסד הסודי שהונח בפני בית המשפט המחוזי בשלבים הקודמים, ואין ברשות השר מסד עובדתי ו/או סודי חדש שיצדיקו את השימוש בסנקציות הקבועות בחוק בשל שידורים שנקלטו בישראל. כמו כן, הוסיפו כי הם סבורים כי הליך האישור של צו חדש, ככל שיש בדעת השר להוציא, חייב לעבור אותו משעול הקבוע בחוק, לרבות אישורים וחוות דעת של גורמים שהחוק מנה אותם. ב"כ אלג'זירה ביקשו כי ככל שיש חוות דעת גלויות לקבל אותן

כדי להתמודד עם הטענות המובאות בהן. לבסוף טענו כי חידוש הצווים חייב להיתמך ברמת ראיות שעומדת ברף הרבה יותר גבוה מהרף שנקבע בשלב הראשון.

15. ביום 18.11.24 השיב סמנכ"ל הנדסה במשרד התקשורת למכתבם של ב"כ אלג'זירה. במכתב, הפנה לסעיף 3 לחוק הקובע את המסגרת הנוגעת להארכת הוראה שניתנה לפי סעיף 2(א) לחוק. עוד צוין במכתב, כי שר התקשורת מבקש להאריך את ההוראות שניתנו בעניין ערוץ אלג'זירה וזאת לאחר שבימים האחרונים נתקבלו חוות דעת עדכניות מהתאריכים 8.11.24 ו-12.11.24, מצד גורמי הביטחון אשר **מתקפות** את עמדתם בנוגע להצדקת הארכת ההוראות שניתנו בעניין ערוץ אלג'זירה. בכל הנוגע לבקשתם לקבל את התשתית העובדתית המלאה, נמסר כי במכתב שנשלח אליהם פורט המידע הגלוי שניתן להתייחס אליו כפי שנמסר מאת שירות הביטחון הכללי ואף פורט מידע גלוי רב שפורסם על ידי דובר צה"ל וכי אין מידע נוסף שניתן להתייחס אליו **באופן גלוי.**

16. ביום 21.11.24 נמסר מכתבו של ראש הממשלה, בעקבות פניית שר התקשורת כי לאחר בחינה של עמדותיהם העדכניות של גורמי הביטחון (שב"כ, מוסד למודיעין ותפקידים מיוחדים וצה"ל, לרבות הצנזור) הוא השתכנע כי קיימת תשתית עובדתית עדכנית המצביעה על פגיעה ממשית בביטחון המדינה כתוצאה מהתכנים המשודרים בערוץ אלג'זירה. כמו כן, במכתב האמור צוין כי ראש הממשלה נותן את הסכמתו להארכת ההוראות על ידי שר התקשורת.

17. לפיכך, מובאת הצעת ההחלטה בהתאם לסעיף 3 לחוק במטרה לאשר את הארכת הוראות אלה על ידי הממשלה.

18. יוער כי חוות הדעת המסווגות של גורמי הביטחון המתייחסות לתשתית העובדתית לצורך הארכת ההוראות של שר התקשורת בשל פגיעה ממשית בביטחון המדינה יוצגו בפני חברי הממשלה בע"פ ובהמשך חוות הדעת הכתובות יישמרו במזכירות הממשלה.

19. בהמשך להחלטה מספר 1730 של הממשלה מיום 5.5.24, החלטה מספר 1855 של הממשלה מיום 9.6.24, החלטה מספר 2041 של הממשלה מיום 21.7.24 , החלטה מספר 2161 של הממשלה מיום 2.9.24, והחלטה 2131 של הממשלה מיום 13.11.24מוצע לאשר לשר התקשורת להאריך את ההוראות המצורפות כנספח להצעת ההחלטה לתקופה נוספת של 60 ימים זאת, מכוח סעיף 3 לחוק, ולאחר שהתקיימו התנאים המפורטים בחוק.

20. יש לציין כי ההוראות יוארכו לתקופה בת 60 ימים וזאת נוכח אישור התיקון והארכת תוקפו של חוק מניעת פגיעת גוף שידורים זר בביטחון המדינה אשר פורסם ביום 21.11.24.

<u>קשיים משפטיים, ככל שישנם ודרכי פתרונם</u>:

א. התשתית העובדתית לפגיעה ממשית בביטחון המדינה

על-פי סעיף 3 לחוק גוף שידורים זר, רשאי שר התקשורת, בהסכמת ראש הממשלה ובאישור ועדת השרים או הממשלה, להאריך את תקופת תוקפה של הוראה שתכליתה הגבלת שידורי ערוץ אל ג'זירה בישראל, לתקופה שלא תעלה על 60 ימים נוספים בכל פעם, בכפוף להתקיימות האמור בסעיף 2(ב) לחוק:

1. התקבלו חוות דעת מקצועיות מאת גורמי הביטחון (לכל הפחות אחת), המתייחסות לתשתית העובדתית לצורך מתן ההוראה בעניין ערוץ אל ג'זירה בשל פגיעה ממשית בביטחון המדינה (להלן – חו"ד גורמי הביטחון).

2. ראש הממשלה השתכנע כי התכנים המשודרים בערוץ אל ג'זירה בישראל פוגעים באופן ממשי בביטחון המדינה, לאחר שהוצגו בפניו חו"ד גורמי הביטחון והסכים להוראות שר התקשורת.

3. הממשלה (או הקבינט המדיני-ביטחוני) אישרה את הוראות שר התקשורת, לאחר שהוצגו בפניה כלל חו"ד גורמי הביטחון.

לאור האמור, לאחר פניית שר התקשורת למל"ל כאמור לעיל, פנה המל"ל לגורמי הביטחון המנויים בחוק בבקשה לקבל חוות דעת מקצועיות ועדכניות לתקופה מאז מתן ההוראות ביום 5.5.24. בעקבות הבקשה, התקבלו חוו"ד כדלקמן:

א. חוו"ד שב"כ מיום 12.11.24 ומסקנתה היא כי שידורי הערוץ מהווים סכנה ממשית לביטחון המדינה וכי קיים צורך בהארכת הפסקת שידורי הערוץ בישראל.

ב. עמדה מסווגת של צה"ל, לרבות הצנזור, אשר התקבלה במיום 14.11.24 בעניין אלג'זירה לפיה שידורי הערוץ עלולים לפגוע פגיעה ממשית בביטחון המדינה.

ג. עמדה מסווגת של המוסד לתפקידים מיוחדים מיום 8.11.24 התומכת בהגבלת שידורי ערוץ אלג'זירה בישראל לפיה אין בידי המוסד מידע חדש או ממצאים עדכניים אך עמדותיו הקודמות בכל הנוגע לסוגית הפגיעה בביטחון המדינה עומדות בעינן.

על פי לשון החוק בסעיף 2(ב) לחוק לא יינתנו הוראות: "אלא לאחר שתוצג לפני ראש הממשלה ושר התקשורת חוות דעת מקצועית אחת לפחות מגורמי הביטחון, לרבות בדבר התשתית העובדתית לעניין פגיעה ממשית בביטחון המדינה, ולאחר שכל גורמי הביטחון התבקשו לתת חוות דעת כזו, ובלבד שטרם אישורה של ועדת השרים או הממשלה, לפי החלטת ראש הממשלה, יוצגו בפניה כלל חוות הדעת בעל פה או בכתב מטעם גורמי הביטחון שהתבקשו לחוות דעתם כאמור, לרבות לתשתית העובדתית לשם מתן ההוראה בשל פגיעה ממשית בביטחון המדינה; אין באי-הצגת חוות דעת של גורם ביטחון כאמור כדי לעכב את אישור ההחלטה, ובלבד שהממשלה או ועדת השרים שוכנעה שהובאה בפניה התשתית העובדתית הנדרשת". לאור האמור לעיל תנאי זה מתקיים בענייננו, שכן התקבלו כל חוות הדעת מגופי הביטחון וניתן להציגן לקבינט או לממשלה.

יובהר, כאמור לעיל, כי חוו"ד שב"כ וצה"ל (לרבות צנזור) כוללות אמירה לפיה שידורי הערוץ כוללים תכנים המהווים סכנה ממשית לביטחון המדינה", כאמור בלשון החוק. בנוסף, גם חוו"ד של המוסד הגם שלא מפרטות מידע חדש או ממצאים חדשים, תומכות גם הן בהגבלת שידורי ערוץ אל ג'זירה, נוכח התשתית העובדתית שפורטה במסגרת חוות דעת קודמות שהועברו על ידם ועל כן נראה כי כל חוות הדעת של גורמי הביטחון שהוגשו מקיימות יחד את הדרישה לקיומה של תשתית עובדתית ביטחונית שתומכת בהארכת ההוראות.

בהתאם לאמור, לאחר שהוצגו בפני ראש הממשלה חוות הדעת של גורמי הביטחון, לרבות חוו"ד של שב"כ בה נקבע ששידורי הערוץ פוגעים באופן ממשי בביטחון המדינה, לרבות פירוט הדוגמאות העדכניות שהיוו את התשתית העובדתית של חוות הדעת המקצועיות, השתכנע כי קיימת תשתית עובדתית עדכנית המצביעה על פגיעה ממשית בביטחון המדינה כתוצאה משידורי ערוץ אלג'זירה וכי יש לפעול להארכת הוראות שר התקשורת.

בהתאם לאמור אין מניעה משפטית לקבל את הצעת ההחלטה מבחינת התשתית העובדתית שתעמוד בפני חברי הממשלה.

ב. **פגיעה בזכויות יסוד (כגון: חופש הביטוי, זכות הקניין וחופש העיסוק)**

כאמור, שר התקשורת מבקש להאריך את ההוראות הבאות: הפסקת שידורי ערוץ אלג'זירה בערבית ובאנגלית, תפיסת מכשירים המשמשים לאספקת תכני השידור של ערוץ אל ג'זירה, חסימת הגישה בישראל לאתרי אינטרנט בהם מועברים שידורי ערוץ אל ג'זירה וסגירת משרדי ערוץ אלג'זירה בישראל.
בהתאם לכך, קושי נוסף שעשוי לעלות מתוך הצעת ההחלטה, שתכליתה היא להגביל את שידורי ערוץ אל ג'זירה בישראל לשם ההגנה על בטחון המדינה, הוא אם התשתית העובדתית שהונחה בבסיס ההנחה שיש פגיעה ממשית בביטחון המדינה מצדיקה את הפגיעה בחופש הביטוי.

במסגרת בג"ץ 73/53 **חברת "קול העם" בע"מ נ' שר הפנים**, פ"ד ז 871, (1953) נקבע לעניין הפעלת הסמכות שלפי סעיף 19(2) לפקודת העיתונות שעניינו סגירת בית דפוס של עיתון (פקודת העיתונות בוטלה מאז) כי עליה להיעשות באיזון בין חופש הביטוי שבה ראה ביהמ"ש כ***"זכות עילאית... [ה]מהווה את התנאי המוקדם למימושן של כמעט כל החירויות האחרות"*** לבין שמירה על ביטחון המדינה. לעניין אופן ביצוע האיזון קבע ביהמ"ש כדלקמן:

> **"העיקרון המדריך צריך להיות תמיד: האם, עקב הפרסום, נוצרה אפשרות של סכנה לשלום הציבור, שהיא "קרובה לוודאי"; הגילוי של נטייה סתם בכיוון זה, בתוך דברי הפרסום, לא יספיק כדי מילוי דרישה זו. ... ולבסוף, אפילו השתכנע השר, שהסכנה שנגרמה על ידי הפרסום "קרובה לוודאי", רצוי הדבר, כי ישקול היטב אם היא רצינית במידה המצדיקה את השימוש בכוח הדרסטי של הפסקת העיתון שהכיל את הדברים הפסולים, או אם אינה קיימת שהות מספקת המאפשרת לעשות פעולה אפקטיבית לשם ביטול ההשפעה הנפסדת העולה מהם, בדרכים פחות חריפות כגון על ידי בירור, הכחשה והסבר נגדי."**

הלכה זו שהיא מאבני היסוד של המשפט החוקתי מבטאת את האיזון המקובל בישראל בין חופש הביטוי לבין ביטחון המדינה ושלום הציבור. החוק מתווה מבחן להגבלת חופש הביטוי בהמשך למבחנים שהוחלו בפסיקה המוזכרים לעיל – כך שהאפשרות להגבלת חופש הביטוי תיוחד למקרה שבו קיימת פגיעה ממשית בביטחון המדינה בלבד.

מעבר לכך, החוק קובע מנגנונים של אישור וביקורת שיפוטית על הוראות שר התקשורת וכפי שניתן ללמוד, המנגנון שנקבע בחוק לעניין הביקורת השיפוטית היזומה של בקשת אישור ההוראות שהוצאו בעניין אל ג'זירה בפני בית המשפט המחוזי הוביל לקיצור התקופה שנקבעה לעניין ההוראות.
בהתאם למנגנון שנקבע בחוק, לאחר אישור הוראות שר התקשורת בהתאם להחלטות הממשלה מספר 1730, 1855 ו- 2041 הגישה המדינה באמצעות מחלקת הסייבר בפרקליטות המדינה בקשה לבית המשפט המחוזי בתל-אביב לאשר את ההוראות שניתנו מכוח החוק (ראו בצ"א 14866-05-24 **מדינת ישראל נ' אל-ג'זירה סאטלייט נטוורק**, בצ"א 20409-06-24 **מדינת ישראל נ' אל-ג'זירה סאטלייט נטוורק**, בצ"א 59082-07-24 **מדינת ישראל נ' אל-ג'זירה סאטלייט נטוורק ובצ"א 11077-09-24 מדינת ישראל נ' אל- ג'זירה סאטלייט נטוורק**, בצ"א 30023-10-24 **מדינת ישראל נ' אל-ג'זירה סאטלייט נטוורק**).

בכל בקשה שהוגשה על ידי המדינה בנוגע לאישור הוראות השר, קיים בית המשפט המחוזי דיונים מעמיקים בבקשה שהגישה הפרקליטות ובמסגרת דיונים אלו נערך אף דיון חסוי שבמסגרתו הוצגו במעמד צד אחד חוות הדעת של גורמי הביטחון וחומרי הגלם שעמדו בבסיס אותן חוות הדעת.

לאחר בחינת מכלול החומרים שעמדו בפניו, הן בדיון הגלוי והן בדיון החסוי, בכל הליך בנפרד, התרשם בית המשפט המחוזי כי ההוראות שניתנו בעניין אל ג'זירה ניתנו כדין ולאחר שהוכח כי קיימת פגישה ממשית בביטחון המדינה.

בהחלטותיו בכל הליך שהתנהל בעקבות בקשת המדינה לאישור ההוראות, הן בהוצאת ההוראות לראשונה ביום 5.5.24 והן בהארכות לאחר מכן, ביום 9.6.24, ביום 21.7.24 ,ביום 11.9.24 וביום 16.10.24, בית המשפט התבסס על תשתית עובדתית מקיפה שהציגו בפניו גורמי הביטחון ואשר מלמדת כי פעילות הערוץ מובילה לפגיעה ממשית בביטחון המדינה.

על כן, נראה כי הגם שההסדר החוקי הוא חריג ומגולמת בו פגיעה קשה בחופש הביטוי, וכך גם ההוראות הניתנות מכוחו, הוא נועד לשרת אינטרסים ביטחוניים מובהקים ולמנוע פגיעה ממשית בביטחון המדינה בעת מלחמה ובשעה שמתקיים מצב מיוחד בעורף, וכי המנגנונים שנקבעו בחוק נועדו לאזן את הפגיעה בחופש הביטוי.

כמו כן, ההוראות עשויות לפגוע בחופש העיסוק, לאור הפגיעה בעיסוק של העיתונאים (ככל שיש ישראלים המועסקים על-ידי הערוץ) ובזכות הקניין (כתוצאה מסגירת המשרדים ותפיסת המכשירים).

כאמור, חוות דעת גורמי הביטחון ביססו את התשתית העובדתית כי שידורי ערוץ אלג'זירה פוגעים באופן ממשי בביטחון המדינה ועל כן, בין היתר, נדרש לפעול לשם הטלת הגבלות על שידורי הערוץ. כמו כן, לפי גורמי הביטחון, לנוכח מאפייני הסיכון הביטחוני בפעילות הערוץ קיימת הצדקה לעשות שימוש בכל הכלים המנויים בחוק.

בהתאם לכך, נוכח עמדתם העדכנית של גורמי הביטחון נדמה כי בקשת שר התקשורת להאריך את ההוראות עולות בקנה אחד עם התכלית של החוק לצמצום הפגיעה בביטחון המדינה על-ידי נקיטת פעולות להגבלת פעילות הערוץ בישראל ובעריכת האיזון בין ביטחון המדינה לזכויות הנפגעות במקרה זה, כגון חופש הביטוי, זכות הקניין וחופש העיסוק, ניתן לקבוע כי אינטרס ביטחון המדינה גובר בנסיבות העניין.

עוד יצוין כי מניעת פגיעה ממשית בביטחון המדינה מהווה תכלית ראויה לצורך סעיף 8 לחוק-יסוד: כבוד האדם וחירותו. ההסדר הקבוע בחוק, שמטרתו למנוע פגיעה ממשית בביטחון המדינה, כרוך בפגיעה בזכויות חוקתיות, ובמרכזן, כאמור, הזכות לחופש הביטוי. לפיכך קבועים בחוק מספר הסדרים שמטרתם להבטיח את מידתיות הפגיעה של ההוראות הספציפיות שעומדות על הפרק לאישור. כך, תוקפן של הוראות הניתנות מכוח החוק מוגבל ל-60 יום בלבד; החוק מונע רק חשיפה של הקהל הישראלי לתכנים של הערוץ הזר המופצים בישראל באמצעות ספק תכנים או באתר האינטרנט שלו ופוגעים פגיעה ממשית בביטחון המדינה, וכוללות ביקורת שיפוטית יזומה, כחלק מההליך, על ההוראות של שר התקשורת.

ג. זכות הטיעון

כפי שפורט לעיל, ביום 14.11.24 שלח סמנכ"ל הנדסה במשרד התקשורת לב"כ ערוץ אל ג'זירה "פניה לקבלת התייחסותכם בדבר כוונת שר התקשורת לפעול להארכת ההוראות שניתנו לערוץ אל ג'זירה לפי חוק מניעת פגיעת גוף שידורים זר בביטחון המדינה (הוראת שעה – חרבות ברזל), תשפ"ד 2024".
במסגרת מכתבו זה, הודיע סמנכ"ל הנדסה לערוץ אל-ג'זירה כי לאור מועד פקיעת ההוראות הקרוב ולאור עמדת גורמי הביטחון, פועל שר התקשורת להארכת ההוראות בהתאם לסמכותו לפי סעיף 3

לחוק, וכי בכוונתו להביא את הארכת ההוראות לאישור ראש הממשלה והממשלה בימים הקרובים וכי באפשרותם להעביר התייחסותם לעניין זה עד ליום 17.11.24 בשעה 16:00.. במכתבו, סמנכ"ל הנדסה כי התקבלה חוו"ד של גופי הביטחון המבססות את הצורך בהארכת ההוראות של שר התקשורת תוך פירוט המידע שניתן היה להתייחס אליו באופן גלוי כפי שהתקבל משירות הביטחון הכללי. כמו כן, הפנה סמנכ"ל הנדסה למידע גלוי אשר פורסם על ידי דובר צה"ל בעת האחרונה.
ביום 17.11.24 התקבל מכתבם של ב"כ ערוץ אל ג'זירה למכתבו של סמנכ"ל הנדסה במשרד התקשורת . במכתבם טענו ב"כ אל ג'זירה כי הם סבורים כי אסור שההארכה של ההוראות תהיה אוטומטית והיא חייבת להיות מבוססת על ראיות חדשות, תכנים של שידורים אשר "פוגעים באופן ממשי בבטחון המדינה", כלשון החוק, ועל כן, הם מצפים לקבל את כל התשתית העובדתית שהשר מבקש להתבסס עליה עובר למתן ההחלטה על ההארכה ושיש בדעתו להביא אותה בפני כל הגורמים המאשרים. לטענתם, מבלי שתוצג בפניהם תשתית עובדתית זו, פניית המשרד אליהם לצורך מתן זכות טיעון, נעשית שלא בתום לב וכדי לצאת לידי חובה בדבר קיום שימוע. עוד טענו כי ממכתבה של מנכ"לית המשרד ניתן להבין כי החידוש של הצווים מתבסס על המסד העובדתי והמסד הסודי שהונח בפני בית המשפט המחוזי בשלבים הקודמים, ואין ברשות השר מסד עובדתי ו/או סודי חדש שיצדיקו את השימוש בסנקציות הקבועות בחוק בשל שידורים שנקלטו בישראל. כמו כן, הוסיפו כי הם סבורים כי הליך האישור של צו חדש, ככל שיש בדעת השר להוציא, חייב לעבור אותו משעול הקבוע בחוק, לרבות אישורים וחוות דעת של גורמים שהחוק מנה אותם. ב"כ אלג'זירה ביקשו כי ככל שיש חוות דעת גלויות לקבל אותן כדי להתמודד עם הטענות המובאות בהן. לבסוף טענו כי תידוש הצווים חייב להיתמך ברמת ראיות שעומדת ברף הרבה יותר גבוה מהרף שנקבע בשלב הראשון.

ביום 18.11.24 השיב סמנכ"ל הנדסה במשרד התקשורת למכתבם של ב"כ אלג'זירה. במכתב, הפנה לסעיף 3 לחוק הקובע את המסגרת הנוגעת להארכת הוראה שניתנה לפי סעיף 2(א) לחוק. עוד צוין במכתב, כי שר התקשורת מבקש להאריך את ההוראות שניתנו בעניין ערוץ אלג'זירה וזאת לאחר שבימים האחרונים נתקבלו חוות דעת עדכניות מהתאריכים 8.11.24 ו-12.11.24, מצד גורמי הביטחון אשר **מתקפות** את עמדתם בנוגע להצדקת הארכת ההוראות שניתנו בעניין ערוץ אלג'זירה. בכל הנוגע לבקשתם לקבל את התשתית העובדתית המלאה, נמסר כי במכתב שנשלח אליהם פורט המידע הגלוי שניתן להתייחס אליו כפי שנמסר מאת שירות הביטחון הכללי ואף פורט מידע גלוי רב שפורסם על ידי דובר צה"ל וכי אין מידע נוסף שניתן להתייחס אליו **באופן גלוי.**

לאור האמור לעיל, אנו סבורים כי נוכח מתן זכות טיעון בכתב לנציגי אל ג'זירה טרם הארכת ההוראות שניתנו בעניינם, במסגרתה ניתן לערוץ פרק זמן של 72 שעות לפחות לצורך העלאת טענותיו, אין מניעה משפטית לאשר את הארכת ההוראות.

ד. קבלת הצעת ההחלטה בשים לב לעתירה שהוגשה נגד חוק גוף שידורים זר -

בחינה של הצעת ההחלטה בדבר אישור הוראות שר התקשורת מכוח חוק גוף שידורים זר מוגשת לאישור הממשלה, צריכה להיעשות גם כאשר ברקע הדברים הוגשו 2 עתירות המבקשות את בטלותו: בג"ץ 2859/24 האגודה לזכויות האזרח נ' ראש הממשלה ואח' ו- 3749/24 **אל ג'זירה נ' ראש הממשלה ואח'.** הדיון בעתירות אוחד בהחלטת בית המשפט העליון מיום 28.5.24:

1. ביום 9.6.24 ניתנה החלטת בית המשפט העליון בעתירה לפיה: "מבלי לנקוט עמדה, ובחינתן כי מדובר בחוק בעל אופי תקדימי שראוי כי ייבחן על ידי הרכב מורחב, ניתן בזה צו על תנאי כמבוקש בעתירה ולפיו על המשיבים לבוא וליתן טעם מדוע לא ייקבע כי חוק מניעת פגיעת גוף שידורים זר בביטחון המדינה (הוראת שעה –

חרבות ברזל), התשפ"ד-2024 – בטל."

2. מתן הצו על תנאי מלמד כי בית המשפט שוכנע כי על פני הדברים החוק הקיים מעורר קשיים במישור החוקתי המחייבים המשך ליבון. כמו כן, אין חולק כי זמניותו של ההסדר וקציבתו כהוראת שעה קצרה עד ליום 31.5.25, הייתה, לעמדת הייעוץ המשפטי לממשלה, נדבך מרכזי במידתיות ההסדר ובקביעה כי חרף הפגיעה המשמעותית הטמונה בו בזכויות יסוד, בכוחו לצלוח את מבחני פסקת ההגבלה. עם זאת, ובשים לב להימשכותו של מצב החירום והצורך הביטחוני למנוע פגיעה ממשית בביטחון המדינה שמקורה בשידוריו בישראל של גוף שידורים זר, ובשים לב לעמדת גורמי הביטחון בהקשר זה כמתואר לעיל, וכל עוד לא התקבלה החלטה שיפוטית לעיכוב ביצוע יישום החוק בעקבות העתירה במסגרת החלטת בית המשפט, עמדתי היא כי אין מניעה משפטית לפעול להארכת הוראות שר התקשורת.

3. ביום 21.11.24 פורסם תיקון לחוק מניעת פגיעת גוף שידורים זר בביטחון המדינה (הוראת שעה - חרבות ברזל) (תיקון מס' 2), התשפ"ה-2024 המאריך את תוקפה של הוראת השעה עד יום 31.5.25 או עד מועד סיום תוקפה של ההכרזה על מצב מיוחד בעורף, או עד לסיום הפעולות הצבאיות המשמעותיות, לפי המוקדם מביניהם. יובהר כי במסגרת הליכי ההכנה של הצעת החוק הממשלתית וכן בדיוני הכנסת נבחנו מחדש הטעמים הביטחוניים המצדיקים את הארכת תוקפו של החוק, בשל הימשכותן של הפעולות הצבאיות המשמעותיות והמצב המיוחד בעורף ובהמשך לעמדת גורמי הביטחון באשר לצורך להותיר את הסמכויות שנתונות לשר התקשורת בחוק על כנן תוך עריכת השינוי המבוקש הנוגע למשך הוראת השר וזאת כדי למנוע פגיעה ממשית בביטחון המדינה כתוצאה משידוריו של ערוץ זר המשדר בישראל.

4. למען שלמות התמונה יצוין כי ביום 18.9.24 הגישה המדינה תצהיר תשובה במענה לעתירה ולהחלטת בית המשפט בצו על תנאי ונקבע דיון בעתירה ליום 8.4.24.

<u>עמדת היועצים המשפטיים של משרדים אחרים שהצעת ההחלטה נוגעת להם:</u>

לא רלוונטי.

<u>עמדת היועצת המשפטית של המשרד שהשר העומד בראשו מגיש את ההצעה:</u>

לאור האמור לעיל, ובתיאום עם הגורמים הרלוונטיים במשרד המשפטים, אין מניעה משפטית לאשר את הצעת ההחלטה.

בברכה,

ב/

ברוריה מנדלסון , עו"ד
היועצת המשפטית

מדינת ישראל
משרד התקשורת
מינהל הנדסה

י״ג בחשוון תשפ״ה
14 בנובמבר 2024
5000-2071-2024-015675

לכבוד

חברת אל-גַ'זִירַה סאטלייט נטוורק ח.פ. 560023301

באמצעות ב״כ עו״ד חוסיין אבו חוסיין ו/או עו״ד סלים ואקים

באמצעות הדוא״ל: jamal@swakim-law.co.il , abuhussein.lawoffice@gmail.com

שלום רב,

הנדון : פניה לקבלת התייחסותכם בדבר כוונת שר התקשורת לפעול להארכת ההוראות שניתנו לערוץ אל ג'זירה לפי חוק מניעת פגיעת גוף שידורים זר בביטחון המדינה (הוראת שעה – חרבות ברזל), תשפ״ד 2024

1. ביום 5 במאי 2024 לאחר שראש הממשלה שוכנע כי התכנים המשודרים בערוץ אל ג'זירה פוגעים באופן ממשי בביטחון המדינה, הורה שר התקשורת בהתאם לסמכותו לפי חוק למניעת פגיעת גוף שידורים זר בביטחון המדינה (הוראת שעה- חרבות ברזל), תשפ״ד- 2024 (להלן : "**החוק**"), לאחר קבלת הסכמת ראש הממשלה ואישור הממשלה, כמפורט להלן :

   1. לספקי תכנים על הפסקת שידור הערוץ בערבית ובאנגלית.
   2. על סגירת משרדי הערוץ הנמצאים בשטח ישראל.
   3. על תפיסת מכשיר המשמש לאספקת תוכני הערוץ הזר ובלבד שאם מדובר בציוד קצה רט״ן, כהגדרתו בחוק, לא תבוצע פעולת חדירה לציוד זה.
   4. לספקי הגישה לאינטרנט (אשר פורטו בנספח להוראת שר התקשורת), להגביל את הגישה של כל המשתמשים בשירותיהם לאתרי האינטרנט של אל ג'זירה.

   (להלן : "**ההוראות**")

2. הוראות אלו הוארכו מעת לעת לאחר קבלת הסכמת ראש הממשלה ואישור הממשלה בהחלטת מספר 1855 של הממשלה מיום 9 ביוני 2024, החלטה מספר 2041 של הממשלה מיום 21 ביולי 2024 , החלטה מספר 2161 של הממשלה מיום 2.9.24 והחלטה מספר 2133 של הממשלה מיום 13 באוקטובר 2024 וכיום הן בתוקף עד ליום 30.11.24.

3. ההוראות שהוצאו בהתאם לחוק הובאו בכל הארכה בפני סגן נשיא בית המשפט המחוזי בת״א ואושרו בכל פעם בהחלטה מנומקת של בית המשפט לאחר שנערך דיון חסוי והוצגו בפני בית המשפט חוות דעת גורמי הביטחון (ראו החלטות בית המשפט הליך בצ״א 14866-05-24 מיום 4.6.24, החלטת בית המשפט בהליך בצ״א 20409-06-24 מיום 13.6.24, החלטת בית המשפט בהליך בצ״א 59082-07-24 מיום 26.7.24 והחלטת בית המשפט בהליך בצ״א 11077-09-24 מיום 11.9.24) .החלטת בית המשפט בהליך בצ״א 30023-10-24 מיום 16.10.24).

4. לאור מועד פקיעת ההוראות הקרוב, פועל שר התקשורת להארכת ההוראות בהתאם לסמכותו לפי סעיף 3 לחוק, ובכוונתו להביא את הארכת ההוראות לאישור רוה"מ והממשלה בימים הקרובים זאת לאחר קבלת חוות דעת עדכניות מצד גורמי הביטחון לפיהן יש בפעילות הערוץ כדי לפגוע באופן ממשי בביטחון המדינה ועל כן, יש הצדקה לפעול להארכת ההוראות שניתנו על ידי שר התקשורת מיום 5 במאי 2024.

5. בימים האחרונים התקבלו חוות דעת גופי הביטחון המתקפות את עמדתם ביחס להצדקת הארכת ההוראות של שר התקשורת.

6. מבדיקה מול שירות הביטחון הכללי להלן המידע שניתן להתייחס אליו באופן גלוי:

1. מידע שבידי גורמי הביטחון מבסס את קיומו של קשר הדוק בין ארגוני הטרור ובראשם חמא"ס לבין רשת אל-ג'זירה. התמונה המתקבלת היא שיש לאל-ג'זירה מספר כתבים בתחומי רצועת עזה שחצו את הקו הברור המבחין בין קשר לגיטימי של יחסי מקור-עיתונאי לבין קשר מסוג אחר, והפכו עצמם למסייעים ושותפים בפועל של ארגוני הטרור.

2. מידע נוסף מבסס את המסקנה כי אל-ג'זירה נתפסת על ידי ארגון הטרור חמא"ס, הלכה למעשה, כמנגנון הסברתי ומודיעיני.

3. יתרה מכך, להערכת גורמי הביטחון, התכנים המופצים באמצעות אל ג'זירה מקדמים תפיסת מציאות שעשויה, בנסיבות מסוימות, לדחוק במפגעים בודדים לבצע מעשה טרור ואף לייצר "רוח גבית" שעלולה, במקרי קיצור, לדחוק גורמים מסוימים להשתתף באירועי אלימות על רקע לאומני.

4. כך למשל, ממידע שברשות גורמי הביטחון עולה כי פאדי אלטייף המפגע שביצע את הפיגוע בבית קמה (14.3.24) צרך תכנים שונים של ערוץ אל-ג'זירה, לרבות תכנים הנוגעים ליחיא סינואר ומלחמת "חרבות ברזל" ("טופאן אלאקצה").

7. נוסף על כך, ראו מצ"ב למכתב זה, מידע שהותר לפרסום אך לאחרונה באשר לקשרים ההדוקים בין ארגון הטרור חמאס לבין ערוץ אלג'זירה בכל בנוגע לפעולתו בעזה לרבות השתלבות של פעילים צבאיים של ארגון הטרור בשורות מערכת הערוץ.

8. הנכם רשאים להעביר התייחסותכם בכתב לאמור לעיל, עד ליום ראשון ,17.11.24 , בשעה 16:00 באמצעות כתובת דוא"ל mancalmoc@moc.gov.il.

בכבוד רב,

מימון (מוני) שמילה
מנהל מינהל הנדסה

יומן המלחמה

צה"ל חושף:

6 עיתונאים פעילים באל-ג'זירה הם מחבלים בחמאס וגא"פ

23.10.24

מערכת את"צ

מסמכים של חמאס וגא"פ מאשרים כי שישה עיתונאים פעילים בערוץ אל-ג'זירה הם מחבלים בארגוני הטרור חמאס וגא"פ.

רוצים להתעדכן בזמן אמת? הצטרפו לטלגרם של צה"ל

צה"ל חושף מידע מודיעני ומסמכים רבים שנמצאו ברצועת עזה המאשרים את השתייכותם הצבאית לחמאס וגא"פ של שישה עיתונאי רשת אל-ג'זירה בעזה - אנס אלשריף, עלאא' סלאמה, חסאם שבאת, אשרף אלסראג', איסמאעיל אבו עמר וטלאל אלערוקי.

6 עיתונאים ברשת אלג'זירה - מחבלים בארגוני הטרור חמאס וגא"פ

המחבל-עיתונאי אסמאעיל אבו עמר הותקף על ידי צה"ל לפני מספר חודשים בעזה ונפצע. המסמכים מאשרים פעם נוספת את פעילות הטרור שלו, ממנה ניסתה רשת אל-ג'זירה להתנער.

המסמכים כוללים טבלאות כוח אדם, רשימות קורסים להכשרות טרור, ספרי טלפונים ומסמכי משכורות למחבלים המוכיחים בצורה חד משמעית כי הם מתפקדים כפעילי טרור צבאיים של ארגוני הטרור ברצועת עזה.

עיתונאי אלג'זירה:

אנס ג'מאל מחמוד אל שריף

רשימת פעילי חמאס בחטיבת צפון הרצועה:

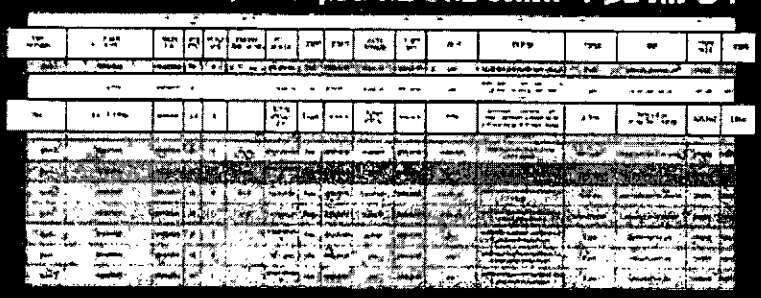

מסמך מעקב אחרי פציעות של פעילי חמאס משנת - 2023:

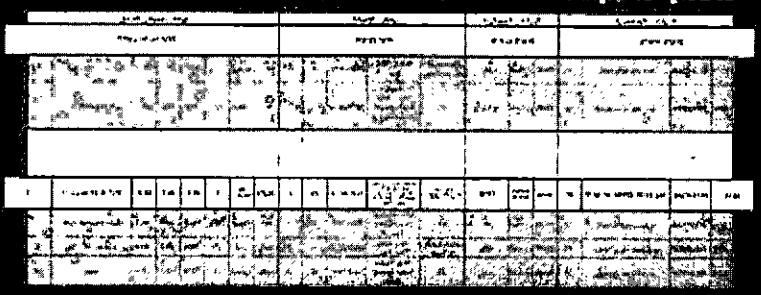

ספר טלפונים של גדוד מזרח ג'בליא בחמאס:

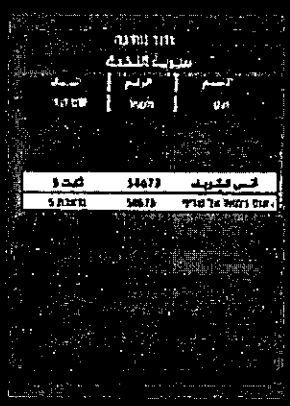

אנס ג'מאל מחמוד אל שריף

תאריך לידה: 03.12.1996

מספר צבאי: 305342

מספר תעודת זהות: 402504591

תאריך גיוס לחמאס: 03.12.2013

שיוך ארגוני: גדוד מזרח ג'בליא בחמאס

תפקידים ששימש: לוחם וראש חוליה בפלוגת תמ"ס, לוחם בפלוגת נוחבה

מסמכים אלה מהווים הוכחה להשתלבותם של מחבלי חמאס ברשת התקשורת הקטארית, אל-ג'זירה.

מרבית העיתונאים שצה"ל חזשף בתור פעילים בזרוע הצבאית של חמאס מהווים את "חוד החנית" של הפצת מסרי התעמולה של חמאס במסגרת עבודתם באל-ג'זירה ובעיקר בצפון רצועת עזה.

לצפייה במסמכים המקוריים שאותרו ברצועת עזה

אהבתי!

יומן המלחמה

פיקוד הדרום

אולי יעניין אותך

"שייטת, שייטת! חישארו בבונקר, אנחנו באים!":

קצין שייטת 13 על התיעוד הבלתי נשכח מהקרב במוצב סופה

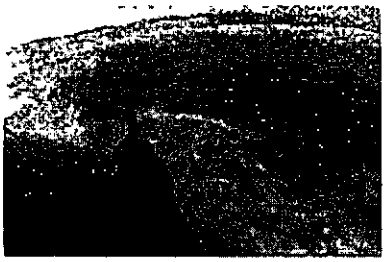

"יש שם שחיין, ועוד אחד":

לוחם סנפיר על הסרטון שהנציח את מכת האש בין הגלים

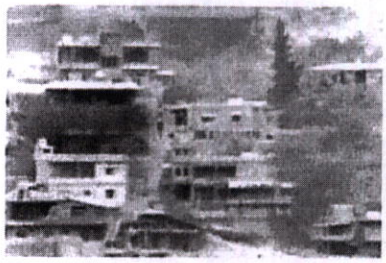

כל העדכונים:

בלבנון וברצועה - יותר מ-150 מטרות טרור הותקפו מהאוויר ביממה האחרונה

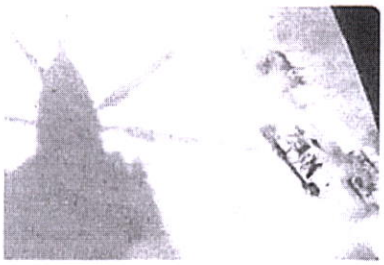

"נוחתים בעזה. הדלת נפתחת - והכול יכול לקרות":

לוחם 669 על רגעי החילוץ הדרמטיים מעומק הרצועה

מילואים | מחוזיים | מפקדים | חוק הופש המידע | מספר הטלפונים הבודדים

1	دورة مستجدين	59	42	17

- الغياب حسب السرية :

م	سرية أبو بكر الصديق	سرية عمر بن عبد العزيز	سرية خالد بن الوليد
1.	صدام عمر صابر أبو هريد	أحمد وائل خضر حمدان	رائد فايز داود الكفارنة
2.	صابر عبد الناصر صابر أبو هريد	محمد سهيل محمد عقيل	أيمن ممدوح محمد أبو هريد
3.	محمد ناصر مخيمر أبو هريد	أحمد جميل علي خراوات	عمر أكرم عبد الكريم أبو جراد
4.	خالد يحيى أحمد الشنباري	عمر ناصر محمد سعدات	يونس هشام أحمد الزعانين
5.	حسام باسل عبد الكريم شبات	لؤي عامر كامل الشنباري	أحمد نادي محمد الكفارنة
6.	محمد عبد ربه محمد مصلح		عبد الرؤوف أحمد دبور

ملاحظـــــــــــــــات :

توصية بالفصل بسبب الغياب المتكرر :

- صدام عمر صابر أبو هريد (غياب لمدة 4 أيام)
- محمد ناصر مخيمر أبو هريد (غياب لمدة 3 أيام)

دائرة الإعداد والتدريب

الأخ الحبيب / أبو صلاح ... "حفظه الله"

نائب قائد كتيبة الشهيد نضال ناصر

السلام عليكم ورحمة الله وبركاته،

الموضوع/ التقرير اليومي لدائرة الإعداد والتدريب

بداية نُهديكم عاطر تحياتنا، سائلين المولى عز وجل لكم موفور الصحة والعافية ودوام العطاء، وبعد

بالإشارة إلى الموضوع أعلاه .. بالإشارة إلى الموضوع أعلاه، نضع بين أيديكم التقرير اليومي المفصل حول نشاط التدريب في كتيبة الشهيد نضال ناصر وهو على النحو التالي :

- يوم السبت الموافق 21/12/2019م

م	النشاط	العدد الكلي	عدد الحضور	عدد الغياب
1	دورة مستجدين	62	56	6

- الغياب حسب السرية :

م	سرية أبو بكر الصديق	سرية عمر بن عبد العزيز	سرية خالد بن الوليد
1.	خالد زياد أبو هربيد	أيوب شحادة حمدان	أبو بكر سعد الله عبيد
2.	محمد ناصر أبو هربيد	عبد الرازق رامي مصلح	
3.	خالد محمد جمعة المصري		

ملاحظـــــــــــــــات :

دائرة الإعداد

والتدريب

الأخ الحبيب / أبو صلاح .... "حفظه الله"

نائب قائد كتيبة الشهيد نضال ناصر

السلام عليكم ورحمة الله وبركاته،

الموضوع/ التقرير اليومي لدائرة الإعداد والتدريب

بداية نُهديكم عاطر تحياتنا، سائلين المولى عز وجل لكم موفور الصحة والعافية ودوام العطاء، وبعد

بالإشارة إلى الموضوع أعلاه .. بالإشارة إلى الموضوع أعلاه، نضع بين أيديكم التقرير اليومي المفصل حول نشاط التدريب في كتيبة الشهيد نضال ناصر وهو على النحو التالي :

م	الرقم العسكري	الاسم	المنصب في الهيكلية	التبعية	رتبة المنصب في الهيكلية
276	716618	محمد كمال رمضان المصري	مجموعة قتالية 2	سرية قتالية 1/ فصيل قتالي 2/ مجموعة قتالية 2	قائد مجموعة
277	880610	مراد طلال حسن المصري	زمرة 1	سرية قتالية 1/ فصيل قتالي 2/ مجموعة قتالية 2/ زمرة 1	نائب قائد مجموعة
278	705415	محمد معين رمضان المصري	مجاهد مشاة	سرية قتالية 1/ فصيل قتالي 2/ مجموعة قتالية 2/ زمرة 1/ مجاهد مشاة	جندي
279	977230	احمد يوسف جاسر المصري	مجاهد هندسة	سرية قتالية 1/ فصيل قتالي 2/ مجموعة قتالية 2/ زمرة 1/ مجاهد هندسة	جندي
280	108927	رمضان نصر الدين رمضان المصري	مجاهد م/د	سرية قتالية 1/ فصيل قتالي 2/ مجموعة قتالية 2/ زمرة 1/ مجاهد م/د	جندي
281	668627	عمران حمزه عبد الفتاح المصري	مجاهد قنص	سرية قتالية 1/ فصيل قتالي 2/ مجموعة قتالية 2/ زمرة 1/ مجاهد قنص	جندي
282	123752	ابراهيم مجدي محمد المصري	زمرة 2	سرية قتالية 1/ فصيل قتالي 2/ مجموعة قتالية 2/ زمرة 2	نائب قائد مجموعة
283	[redacted]	عبدالله جميل إبراهيم المصري	مجاهد مشاة	سرية قتالية 1/ فصيل قتالي 2/ مجموعة قتالية 2/ زمرة 2/ مجاهد مشاة	
284	899876	ابراهيم خليل محمد المصري	مجاهد هندسة	سرية قتالية 1/ فصيل قتالي 2/ مجموعة قتالية 2/ زمرة 2/ مجاهد هندسة	جندي
285	537381	يحيى عبد الرؤوف احمد المصري	مجاهد م/د	سرية قتالية 1/ فصيل قتالي 2/ مجموعة قتالية 2/ زمرة 2/ مجاهد م/د	جندي
286	945087	سيم وسام حمره المصري	مجاهد قنص	سرية قتالية 1/ فصيل قتالي 2/ مجموعة قتالية 2/ زمرة 2/ مجاهد قنص	جندي
سرية قتالية 1/ فصيل قتالي 2/ مجموعة قتالية 3: 110/102/103					
287	673786	اكرم يحيى عبدالله المصري	مجموعة قتالية 3	سرية قتالية 1/ فصيل قتالي 2/ مجموعة قتالية 3	قائد مجموعة
288	703203	بسام وليد جهاد المصري	زمرة 1	سرية قتالية 1/ فصيل قتالي 2/ مجموعة قتالية 3/ زمرة 1	نائب قائد مجموعة
289			مجاهد مشاة	سرية قتالية 1/ فصيل قتالي 2/ مجموعة قتالية 3/ زمرة 1/ مجاهد مشاة	
290	259968	حسن حسني حسن المصري	مجاهد هندسة	سرية قتالية 1/ فصيل قتالي 2/ مجموعة قتالية 3/ زمرة 1/ مجاهد هندسة	جندي
291	392427	حذيفه طلال رباح المصري	مجاهد م/د	سرية قتالية 1/ فصيل قتالي 2/ مجموعة قتالية 3/ زمرة 1/ مجاهد م/د	جندي
292	713064	حسام باسل عبد الكريم شبات	مجاهد قنص	سرية قتالية 1/ فصيل قتالي 2/ مجموعة قتالية 3/ زمرة 1/ مجاهد قنص	جندي
293	160026	محمد جمال عبد الرحمن الكفارنه	زمرة 2	سرية قتالية 1/ فصيل قتالي 2/ مجموعة قتالية 3/ زمرة 2	نائب قائد مجموعة
294			مجاهد مشاة	سرية قتالية 1/ فصيل قتالي 2/ مجموعة قتالية 3/ زمرة 2/ مجاهد مشاة	
295	469381	محمد عبد الخالق أحمد المصري	مجاهد هندسة	سرية قتالية 1/ فصيل قتالي 2/ مجموعة قتالية 3/ زمرة 2/ مجاهد هندسة	جندي
296	151533	محمد عبد الكريم حسن المصري	مجاهد م/د	سرية قتالية 1/ فصيل قتالي 2/ مجموعة قتالية 3/ زمرة 2/ مجاهد م/د	جندي
297			مجاهد قنص	سرية قتالية 1/ فصيل قتالي 2/ مجموعة قتالية 3/ زمرة 2/ مجاهد قنص	
سرية قتالية 1/ فصيل قتالي 3: 110/103					
سرية قتالية 1/ فصيل قتالي 3: 110/103					
298	298235	مروان علي رمضان التنباري	فصيل قتالي 3	سرية قتالية 1/ فصيل قتالي 3	قائد فصيل
299	327327	كمال ماجد كمال قاسم	المراسل / الامداد	سريه قتاليه 1/ فصيل قتالي 3/ مجموعه القائد/ المراسل / الامداد	جندي
300	147284	وهدان خليل توفيق وهدان	مصور	سرية قتالية 1/ فصيل قتالي 3/ مجموعة القائد/ مصور	جندي
301	980471	محمد زياد رفيق حمد	حامل الرشاش المتوسط	سريه قتاليه 1/ فصيل قتالي 3/ مجموعة القائد/ حامل الرشاش المتوسط	جندي
302			مساعد حامل الرشاش	سرية قتالية 1/ فصيل قتالي 3/ مجموعة القائد/ مساعد حامل الرشاش	
سرية قتالية 1/ فصيل قتالي 3/ مجموعة قتالية 1: 110/103/101					
303	315760	محمد اكرم عبدالله الكفارنه	مجموعة قتالية 1	سرية قتالية 1/ فصيل قتالي 3/ مجموعة قتالية 1	قائد مجموعة

م	الاسم الحقيقي	الرقم العسكري	رقم الهوية	اللواء	الوحدة/ميدان	المحور	الملف الفرعي	المسمى الوظيفي	الوصف الوظيفي	الحالة	الفوج	حالة الف
769	عمر حسام ابراهيم ابوحسين	13511	404061970	لواء الوسطى	ميداني	المحور الثاني	ميداني	جندي	عنصر تخريب	فعال	فوج قدس فئة A	غير مط
769	محمود خالد عبدالقادر عبدالهادي	13625	406026476	لواء الوسطى	ميداني	المحور الثاني	ميداني	جندي	سلاح متوسط	فعال	فوج قدس فئة A	غير مط
769	باسل كامل سليم الشباهين	13629	403732340	لواء الوسطى	ميداني	المحور الثاني	ميداني	جندي	جندي مشاة	مفصول	فوج قدس فئة A	غير مط
769	فؤاد مازن فؤاد ياسين	13643	400914040	لواء الوسطى	وحدة الاتصالات المركزية	المحور الثاني	ملف الاتصالات	جندي	عنصر فني	فعال	فوج قدس فئة A	غير مط
769	علي حسن ابراهيم حمد	13661	802136184	لواء الوسطى	ميداني	المحور الثاني	ميداني	قائد فصيل	ضابط معلومات الفصيل	فعال	فوج قدس فئة A	غير مط
769	محمد سالم سليم القريناوي	13764	400598892	لواء الوسطى	ميداني	المحور الثاني	ميداني	جندي	هاون 120 ملم	فعال	فوج قدس فئة A	غير مط
769	حمزه رياض محمد الصالحي	17327	400657227	لواء الوسطى	ميداني	المحور الثاني	ميداني	جندي	هاون 120 ملم	فعال	فوج قدس فئة B	غير مط
769	ابراهيم نصر عبدالكريم عمار	17360	400599650	لواء الوسطى	ميداني	المحور الثاني	ميداني	جندي	صاروخ 107	فعال	فوج قدس فئة B	غير مط
770	معوض مهدي معوض الجربه	18373	408954170	لواء الوسطى	ميداني	المحور الثاني	ميداني	جندي	جندي مشاة	فعال	فوج مجد	غير مط
770	فادي صالح ثوبان لوابنه	10339	801607193	لواء الوسطى	ميداني	المحور الثاني	ملف النخبة	قائد فصيل ميداني	ضابط معلومات الفصيل	فعال	عضو سابق	غير مط
770	علاء محمد محمود القريناوي	10997	800459273	لواء الوسطى	ميداني	المحور الثاني	ميداني	جندي	صاروخ 107	فعال	عضو سابق	غير مط
770	احمد طارق يحيى رمضان	13766	404530917	لواء الوسطى	ميداني	المحور الثاني	ميداني	جندي	جندي فني	مفصول	فوج قدس فئة A	غير مط
770	محمود حسين محمد اسماعيل	11587	803578897	لواء الوسطى	وحدة العمليات المركزية	المحور الثاني	المكتب المركزي	قائد فرع	مسؤول تدريب فرع الاختصاصات	فعال	عضو سابق	غير مط
770	محمود محمد حسين الصحوح	10671	802414763	لواء الوسطى	ميداني	المحور الثاني	ميداني	آمر مجموعة	المجموعة الاولى مشاة	مفصول	اعادة قيد	غير مط
770	اشرف سامي عاشور السراج	17332	404015497	لواء الوسطى	ميداني	المحور الثاني	ميداني	جندي	جندي مشاة	مفصول	فوج قدس فئة B	غير مط
770	اكرم محمد عبدالرحمن هارون	10574	803026921	لواء الوسطى	ميداني	المحور الثاني	ميداني	جندي	جندي مشاة	مفصول	عضو سابق	غير مط
770	محمود عمر حسين ابوعلي	10624	803393040	لواء الوسطى	ميداني	المحور الثاني	ميداني	جندي	جندي مشاة	مفصول	عضو سابق	غير مط
770	رامي اسماعيل محمد السيد	10584	931549885	لواء الوسطى	ميداني	المحور الثاني	ملف الموقع العسكري	جندي	عضو نس موقع دائك العسكري	فعال	عضو سابق	غير مط
771	معاهد فهمي حمدان ابوسماحه	10394	801850520	لواء الوسطى	ميداني	المحور الثاني	ميداني	جندي	جندي مشاة	مفصول	عضو سابق	غير مط
771	رمزي احمد حمدان ابوسماحه	10395	803235597	لواء الوسطى	ميداني	المحور الثاني	ميداني	جندي	جندي مشاة	مفصول	عضو سابق	غير مط
771	مؤمن فتحي موسى ابوركب	10400	804461366	لواء الوسطى	ميداني	المحور الثاني	ميداني	جندي	جندي مشاة	مفصول	عضو سابق	غير مط
771	احمد فؤاد احمد الخطيب	10408	803472851	لواء الوسطى	ميداني	المحور الثاني	ميداني	جندي	جندي مشاة	مفصول	عضو سابق	غير مط
771	عمر محمد عبدالهادي عياد	10410	804677755	لواء الوسطى	ميداني	المحور الثاني	ميداني	جندي	جندي مشاة	مفصول	عضو سابق	غير مط
771	محمد سمير محمد ابوغرمانه	10561	801444621	لواء الوسطى	ميداني	المحور الثاني	ملف الصاروخية الميدانية	آمر مجموعة	عضو حماية	فعال	عضو سابق	غير مط
771	محمد عدنان عبدالكريم عيسى	10665	400870176	لواء الوسطى	ميداني	المحور الثاني	ميداني	جندي	جندي مشاة	مفصول	عضو سابق	غير مط
771	خالد صالح خالد ابوعلي	5309	802018374	لواء الوسطى	وحدة التعبئة المركزية	المحور الثاني	ملف التعبئة	قائد فرع	مسؤول فرع الانضباط التعبوي في اللواء	فعال	عضو سابق	غير مط
771	ثامر جميل محمد منصور	10645	931518807	لواء الوسطى	ميداني	المحور الثاني	ميداني	جندي	جندي مشاة	مفصول	عضو سابق	غير مط
771	ممدوح فريد احمد شلبي	10675	905500864	لواء الوسطى	ميداني	المحور الثاني	ميداني	جندي	جندي مشاة	مفصول	عضو سابق	غير مط
772	محمود سمير محمد ابوغرمانه	5655	803832161	لواء الوسطى	وحدة الصاروخية العامة	المحور الثاني	ملف الصاروخية العامة	جندي	جندي رماية	شهيد	عضو سابق	غير مط
772	ياسين خالد عبدالقادر عبدالهادي	5670	803622208	لواء الوسطى	وحدة الصاروخية العامة	المحور الثاني	ملف الصاروخية العامة	قائد فصيل	قائد فصيل رماية	مفصول	عضو سابق	غير مط
772	يوسف زوجي خليل عوض	10341	401843677	لواء الوسطى	ميداني	المحور الثاني	ميداني	جندي	جندي مشاة	مفصول	عضو سابق	غير مط
772	حسين محمد حسن غانم	10344	802287912	لواء الوسطى	ميداني	المحور الثاني	ميداني	جندي	جندي مشاة	مفصول	عضو سابق	غير مط

م.	الاسم الحقيقي	الرقم العسكري	رقم الهوية	اللواء	الوحدة/ميدان	المحور	الملف الفرعي	المسمى الوظيفي	الوصف الوظيفي	الحالة	الفوج	حالة الف
207	جمال يحيى عودة الحشاش	7367	801916560	لواء رفح	ميداني	المحور الرابع	ميداني	جندي	جندي مشاة	مفصول	عضو سابق	غير مقر
207	عبدالكريم جبريل عبدالكريم صيام	7368	400272472	لواء رفح	ميداني	المحور الرابع	ميداني	جندي	جندي مشاة	مفصول	عضو سابق	غير مقر
207	سامي فتحي منصور النحال	7369	802239251	لواء رفح	ميداني	المحور الرابع	ميداني	جندي	جندي مشاة	مفصول	عضو سابق	غير مقر
207	عبدالله جميل نعمان زعرب	7374	804803286	لواء رفح	ميداني	المحور الرابع	ميداني	جندي	جندي مشاة	مفصول	عضو سابق	غير مقر
208	عبدالله ناصر حسين زعرب	7375	400782413	لواء رفح	ميداني	المحور الرابع	ميداني	جندي	جندي مشاة	مفصول	عضو سابق	غير مقر
208	عبدالرحيم عوض مهاوش الحشاش	7377	700419328	لواء رفح	ميداني	المحور الرابع	ميداني	جندي	جندي مشاة	مفصول	عضو سابق	غير مقر
208	رأفت احمد عياد النحال	7378	804480572	لواء رفح	ميداني	المحور الرابع	ميداني	جندي	جندي مشاة	مفصول	عضو سابق	غير مقر
208	يحيى توفيق عبد طاسي	7379	802730838	لواء رفح	ميداني	المحور الرابع	ميداني	جندي	جندي مشاة	مفصول	عضو سابق	غير مقر
208	امين عبد الرازق سالم عطايا	7386	803414689	لواء رفح	ميداني	المحور الرابع	ميداني	جندي	جندي مشاة	مفصول	عضو سابق	غير مقر
208	احمد فايز احمد جابر	7390	800283400	لواء رفح	وحدة العمليات المركزية	المحور الرابع	المكتب المركزي	قائد فرع	اداري ومالي قسم التخطيط	فعال	عضو سابق	غير مقر
208	اياد محمد موسى فرحات	7413	923989537	لواء رفح	وحدة التنظيم والادارة	المحور الرابع	المكتب المركزي	معاون وحدة مركزية	مسؤول العمل الخاص	فعال	عضو سابق	غير مقر
208	جهاد حسين عبدالرحمن جبر	7421	913255451	لواء رفح	ميداني	المحور الرابع	ملف الإسعاف الحربي	جندي	عضو اسعاف حربي - (قسم الجرحى)	فعال	عضو سابق	غير مقر
208	رامي ابراهيم محمد الديش	7423	903107282	لواء رفح	ميداني	المحور الرابع	ملف الإنضباط العسكري	قائد فصيل	مندوب انضباط دعوى	فعال	عضو سابق	مقرر
208	برهم سعيد ابراهيم صيام	7432	901283663	لواء رفح	ميداني	المحور الرابع	ميداني	قائد فصيل	مندوب دعم وامداد اللواء	فعال	عضو سابق	غير مقر
209	بلال صبح محمد القاضي	7435	800550493	لواء رفح	ميداني	المحور الرابع	ملف الدعم والامداد	قائد فرع	مسئول دعم اقسام اللواء	فعال	عضو سابق	غير مقر
209	محمد نوفل جبر ظهير	7439	905387742	لواء رفح	وحدة التصنيع الصاروخي- سامر	المحور الرابع	المكتب المركزي	قائد فرع	عضو قسم التجميع	فعال	عضو سابق	غير مقر
209	عبدالله محمد عواد الوادي	7441	931565576	لواء رفح	ميداني	المحور الرابع	ملف الدعم والامداد	قائد فرع	مندوب دعم في اقسام اللواء	فعال	عضو سابق	غير مقر
209	ايمن نبيل احمد موسى	7445	900848581	لواء رفح	ميداني	المحور الرابع	ميداني	جندي	جندي مشاة	فعال	عضو سابق	غير مقر
209	عبدالمالك فريد سلامه الفلاحه	7449	800754871	لواء رفح	ميداني	المحور الرابع	ملف ركن المعلومات	قائد فرع	فرع الرصد الجوي	فعال	عضو سابق	غير مقر
209	محمد بسام محمد الترب	7451	801756560	لواء رفح	ميداني	المحور الرابع	ملف إدارة اللواء	قائد قسم	قائد ادارة اللواء	فعال	عضو سابق	غير مقر
209	محمود محمد فراج زعرب	7455	800038747	لواء رفح	ميداني	المحور الرابع	ملف سلاح الإشارة	قائد فرع	فرع المضاف المناوبين	فعال	عضو سابق	غير مقر
209	علاء عبدالعزيز محمد سلامة	7458	926725920	لواء رفح	وحدة الإعلام الحربي المركزية	المحور الرابع	ملف الإعلام الحربي	نائب قائد فرع	عضو في قسم السيناريو والإخراج "الصوت"	فعال	عضو سابق	غير مقر
209	نضال صبحي عطيه الشمالي	7459	800717415	لواء رفح	ميداني	المحور الرابع	ملف سلاح الإشارة	نائب قائد قسم مساند	نائب م.ق سلاح الإشارة + اداري ومالي	فعال	عضو سابق	غير مقر
209	محمود حمد محمود الشاعر	7467	900305285	لواء رفح	ميداني	المحور الرابع	ملف التنسيق	قائد فرع	عضو تنسيق	فعال	عضو سابق	غير مقر
210	محمد نعمان راشد ابوضباع	7469	926731886	لواء رفح	ميداني	المحور الرابع	ملف التنسيق	قائد قسم مساند	قائد قسم التنسيق	فعال	عضو سابق	غير مقر
210	عبدالحليم جمعة عبدالرحمن يوسف الشو	7471	913267787	لواء رفح	ميداني	المحور الرابع	ميداني	جندي	جندي مشاة	مفصول	عضو سابق	غير مقر
210	محمد رجب محمد العصي	7473	800473928	لواء رفح	ميداني	المحور الرابع	ملف إدارة اللواء	قائد لواء	قائد لواء رفح	فعال	عضو سابق	غير مقر
210	اسيد عبدالله محمد احمد	7474	803166461	لواء رفح	ميداني	المحور الرابع	ملف الصاروخية الميدانية	نائب قائد قسم مساند	قائد قسم الصاروخية الميدانية	فعال	عضو سابق	غير مقر
210	رمزي جمال صبحي بوريد	7478	800485039	لواء رفح	ميداني	المحور الرابع	ميداني	جندي	جندي مشاة	مفصول	عضو سابق	غير مقر
210	محمد حمد ناصر زكار	7479	801781964	لواء رفح	ميداني	المحور الرابع	ميداني	جندي	جندي مشاة	مفصول	عضو سابق	غير مقر
210	المعتز محمد عبدالقادر الطاهي	7481	804505410	لواء رفح	ميداني	المحور الرابع	ميداني	جندي	جندي مشاة	مفصول	عضو سابق	غير مقر
210	محمود معين محمد الحصري	7482	803257831	لواء رفح	ميداني	المحور الرابع	ميداني	جندي	جندي مشاة	مفصول	عضو سابق	غير مقر
210	رمزي اسماعيل محمد الشيخ عيد	7483	800776312	لواء رفح	ميداني	المحور الرابع	ميداني	جندي	جندي مشاة	مفصول	عضو سابق	غير مقر
210	محمد سمير يوسف حسين	7485	801043480	لواء رفح	ميداني	المحور الرابع	ميداني	جندي	جندي مشاة	مفصول	عضو سابق	غير مقر
211	خالد زهير محمود الوشيي	7486	400142436	لواء رفح	ميداني	المحور الرابع	ميداني	جندي	جندي مشاة	مفصول	عضو سابق	غير مقر

بسم الله الرحمن الرحيم

القسم: شؤون الأفراد
التاريخ: ٠٧/٠٣/٢٠٢٢م
اليوم: الاثنين
الرقم: ٢٠٢٢/٤٦٣

الأخ/ مسؤول وحدة الإدارة المالية العامة لسرايا القدس في قطاع غزة ... حفظه الله ورعاه

السلام عليكم ورحمة الله وبركاته وبعد

الموضوع/ خصم مالي

نبرق إليكم بأجمل تحياتنا ونثمن جهودكم في خدمة الإسلام العظيم وبعد ...

بالإشارة إلى الموضوع أعلاه، يتم العمل على اسقاط الكشف المرفق للإخوة في اللجنة الإعلامية والذي يختص بالرواتب التي يتقاضونها من الجهاز السياسي على قانون خصم الازدواجية حسب الرواتب الموضحة كالتالي/

ر.م	الاسم	الرقم العسكري	قيمة الراتب
١	نهاد عبد مطر مرزوق	٩٣٩٩	٢٢٩
٢	ناصر وفيق حسن الشرقاوي	٩٢٣٠	٣٣٤
٣	ناصر خالد مصطفى حرارة	٦٠١٣	٣٨٥
٤	مؤيد كامل حمدان الدحدوح	٩٥٩٦	٢٣٢
٥	مكين رجب مكين أبو فنونه	١١٩٦٤	٢٩٣
٦	محمود ممدوح احمد مرتجى	١٧١٨٩	١٧٠
٧	محمود ماجد ابراهيم كعبر	٧٩٥	١٩٦
٨	محمود سليم عاشور الخفري	٩٤٢١	١٨٢
٩	محمد يحيى محمد دلول	٩٨٠٣	٢٦٠
١٠	محمد منير محمد السكافي	١٧٠٧١	١٣٦
١١	محمد محمود عبد العزيز أبو شريعه	١٥٧٩٥	١٣٥
١٢	محمد محمد نصر كامل أبو هويدي	١٧٩٨	١٩١
١٣	محمد عمر عرفات الخطيب	١٠١٩٣	١٣٥
١٤	محمد عادل اسماعيل أبو سخيل	١٥٩٢٧	١٦٣
١٥	محمد سعدي عبد العزيز حنون	٩٤٧٤	٣٣٣
١٦	محمد زايد عبد مقاط	٥٢٠٥	٣١٠
١٧	محمد خليل محمد الراس	٨٩٧١	٣٦٨
١٨	محمد السيد اسماعيل أبو سخيل	١٢٠٥٣	٦٨

١٩	محمد أكرم عبد القادر الفيومي	٩٣٩٥	١٩١
٢٠	محمد احسان علي الشنا	١٠٩٧٦	٢١٦
٢١	مثنى سليمان ابراهيم النجار	٦٤٩١	٢٩٩
٢٢	عبد مطر عبد مرزوق	١١٣٩٦	٢٢٩
٢٣	عمر حسين رشدي النخاله	٥٧٢٧	٢٦٤
٢٤	عماد صالح عبد الرحيم حميد	١٠٢٤٤	٢٣٢
٢٥	علاء عبد العزيز محمد سلامة	٧٤٥٨	٢٥٧
٢٦	عبد الله فايز محمود الحرازين	١٦٧٨٩	١٣٥
٢٧	شادي جميل احمد جرس	٩٥٦١	٢٢٩
٢٨	داود نمر حسن أبو الكاس	١٢٠٥١	٢٠٧
٢٩	خميس سمير خميس سالم ديب	٨٧٦٠	٢٩٩
٣٠	خالد محمد مصطفى درويش	١٦٨٥٣	٢٨٤
٣١	خالد داود عمر اشتيوي	١٥٥٠٧	١٥٠
٣٢	حسن مجدي حسن العفيفي	١٨٧٣	١٤٩
٣٣	أمجد احسان ابراهيم مرزوق	٩٣٥١	٢٩٩
٣٤	اسامه انور اسماعيل الدحدوح	٩٠٦٥	٢٢٧
٣٥	احمد سلامه هاشم أبو عيشة	١٢٢١٢	١٤٩
٣٦	احمد زكريا احمد أبو العطا	٩١١٠	١٥٠
٣٧	ابراهيم عماد فؤاد بدر	٨٥٤٢	١٩١

مالياً من راتب شهر (٠٢-٢٠٢٢م).

وتقبلوا فائق الاحترام والتقدير

نسخة مرسلة إلى -
وحدة الإدارة المالية
الأرشيف

الحكم والتوقيع

م	الرقم العسكري	الاسم رباعي	اللواء الركن	الكتيبة/التخصص	الهاتف الامن	الرتبة العسكرية	الرتبة المحلية	النوع الثانوية العامة	المعدل
13	124132	نائل سمير سليمان ابواسحاق	خان يونس	أسد الله حمزة	48180	نائب قائد سرية + 2	نائب قائد سرية	ادبي	0.0%
13	720217	علاء اكرم مرزوق ابوطير	خان يونس	اسد الله حمزة	49191	قائد فصيل + 1	قائد فصيل	علمي	1.6%
13	785046	جهاد جمعه حسن ابوعنزه	خان يونس	أسد الله حمزة	48266	نائب قائد سرية + 0	نائب قائد سرية	شرعي	0.3%
13	808202	محمد صالح فرج ابوطعيمه	خان يونس	أسد الله حمزة	49280	قائد فصيل + 1	قائد فصيل	أدبي	2.9%
13	273071	اسامه احمد محمود ابوعنزه	خان يونس	أسد الله حمزة	48254	قائد فصيل + 3	قائد فصيل	ادبي	1.8%
13	822889	محمد عماد محمد ابوجاموس	خان يونس	أسد الله حمزة	49239	قائد مجموعة + 1	قائد فصيل	أدبي	0.6%
13	942327	عبد الكريم محمد عبد الكريم ابوجامع	خان يونس	أسد الله حمزة	48568	نائب قائد فصيل + 1	قائد فصيل	أدبي	5.2%
13	435966	اسماعيل فريد محمد ابوعمر	خان يونس	أسد الله حمزة	48117	قائد فصيل + 4	قائد فصيل	علمي	2.4%
14	200663	أحمد حسن محمد ابو يوسف	خان يونس	أسد الله حمزة	49126	قائد سرية + 0	نائب قائد سرية	أدبي	3.5%
14	410622	تيسير سليمان محمد ابو رضوان	خان يونس	أسد الله حمزة	48540	نائب قائد سرية + 1	قائد فصيل	شرعي	6.3%
14	664190	احمد محمد جمعه حموده الزيني	خانيونس	مكتب اللواء		قائد مجموعة + 3	نائب قائد فصيل	شرعي	
14	308530	محمد صالح اسماعيل المباشر	خانيونس	المدفعية	41107	نائب قائد فصيل	نائب قائد سرية	أدبي	8.0%
14	686223	عمار محمد ابراهيم ابوصلاح	خانيونس	المدفعية	49266	نائب قائد سرية	نائب قائد سرية	أدبي	8.0%
14	545348	اسعد عبد الرؤوف سعيد يريخ	خانيونس	المدفعية	44290	نائب قائد سرية	نائب قائد سرية	علمي	
14	180461	وسيم إبراهيم ديب منصور	الوسطى	الأولى - حطين	31154	نائب قائد فصيل	قائد فصيل	علمي	8.4%
14	305752	عبدالله سعيد حسين عطوان	الوسطى	الأولى - حطين	39163	قائد فصيل	قائد فصيل	علمي	62.4

	الرقم العسكري	الاسم	التخصص في الهيئة	السلطة	تاريخ التخصص في الهيئة	الرتبة الحالية	تاريخ	الرتبة السابقة	عدد الدورات	مجموع النقاط	رقم الهوية	تاريخ الميلاد
64	462496	يوسف سالم احمد ابو عائد	ظابط رشاش المتوسط	[illegible]	2016-07-01	نائب قائد مجموعة	2021-10-10	نائب قائد مجموعة	4	13	401209499	27/03/1996
64	922321	محمود سليمان حسن الرقب	مساعد حامل الرشاش	[illegible]	2018-07-01	جندي	2018-07-01	جندي	2	8	405136805	20/07/1999
64	596502	خالد محمد ابراهيم السقلس	ظابط هندسة	[illegible]	2015-07-01	نائب قائد مجموعة	2015-07-01	جندي	2	12	410931836	10/08/1996
64			مجاهد هندسة	[illegible]								
64	339567	تيهيب امين عليان شاهين	مجاهد هندسة 2	[illegible]	2016-07-01	جندي	2016-07-01	جندي	2	11	403101421	31/10/1997
64	435966	اسماعيل فريد محمد ابو عمر	منسق التدريب	[illegible]	2005-07-01	قائد فصيل	2021-05-03	قائد فصيل	6	4	800042921	05/12/1983
64	601150	فادي عبد ابراهيم ابومصطفى	وحدة الاتفاق	[illegible]	2007-07-01	قائد فصيل	2020-02-27	قائد فصيل	6	2	802042978	14/09/1988
64	780049	كمال محمد حمدان النجار	حداد	[illegible]	2007-07-01	جندي	2007-07-01	جندي	0	0	926751835	26/03/1983
64	673232	علاء الدين عبد الرازق محمد السريه	كهرباء	[illegible]	2009-07-01	جندي	2009-07-01	جندي	0	1	803191139	09/05/1991
64	409345	نضال محمد عطيه البوبار	الفصيل الترابطي	[illegible]	2004-07-01	نائب قائد سريه	2013-07-01	نائب قائد فصيل	6	3	901240150	26/01/1977
64	323162	زياد مرزوق راضي بركه	مجاهد 1	[illegible]	2005-07-01	نائب قائد فصيل	2007-07-01	قائد مجموعة	0	0	900510603	20/03/1978
64	805544	قابيل يوسف خليل السريه	مجاهد 2	[illegible]	2005-07-01	نائب قائد سريه	2007-07-01	قائد فصيل	6	3	940318272	01/01/1969
64	834028	محمود نظام محمود ابوحمد	مجاهد 3	[illegible]	2009-07-01	قائد مجموعة	2009-07-01	جندي	4	2	803277334	05/03/1992
64	416788	مرزوق محمد سليمان ابوجامع	مجاهد 4	[illegible]	2006-07-01	نائب قائد فصيل	2013-07-01	نائب قائد فصيل	0	2	930608567	01/01/1971
64	693045	رامي محمد محمد ابوريده	مجاهد 5	[illegible]	2005-07-01	قائد مجموعة	2009-07-01	قائد مجموعة	0	0	906626320	18/08/1981
64	403110	توفيق احمد محمد ابوجامع	مجاهد 6	[illegible]	2005-07-01	قائد مجموعة	2006-07-01	نائب قائد فصيل	0	0	901439869	15/12/1978
64	143500	مروان يوسف سليم السريه	مجاهد 7	[illegible]	2007-07-01	قائد مجموعة	2016-07-01	نائب قائد فصيل	6	2	931558571	02/07/1982
64	414544	علاء الدين نبيه سليمان السريه	مجاهد 8	[illegible]	2007-07-01	جندي	2007-07-01	قائد مجموعة	6	3	903168250	01/06/1979
64	653012	فتحي حسن نصر ابوجامع	مجاهد 9	[illegible]	2006-07-01	نائب قائد مجموعة	2013-07-01	قائد مجموعة	0	1	900888942	23/07/1975
64	574282	اياد شاكر عبد القادر شكرا	مجاهد 10	[illegible]	2005-07-01	جندي	2005-07-01	نائب قائد مجموعة	0	4	901313130	12/05/1976
64	126693	احمد سليمان عبد الرحمن ابوجامع	مجاهد 11	[illegible]	2006-07-01	جندي	2006-07-01	نائب قائد مجموعة	0	3	916578909	20/12/1972
64	123145	سلامه محمد سلامه بركه	مجاهد 12	[illegible]	2009-07-01	جندي	2009-07-01	قائد مجموعة	6	2	924441678	03/08/1973
64	445891	حمدان ابراهيم عبدالله ابوسمحان	مجاهد 13	[illegible]	2007-07-01	جندي	2007-07-01	نائب قائد مجموعة	0	4	943555359	20/08/1971
64	499182	هاني احمد عودة الله ابو عاشي	مجاهد 14	[illegible]	2008-07-01	جندي	2008-07-01	نائب قائد مجموعة	0	3	903502409	02/02/1979
64	832205	تيسير احمد محمد ابوجامع	مجاهد 15	[illegible]	2006-07-01	جندي	2006-07-01	نائب قائد مجموعة	0	3	906500905	08/03/1982
64	657739	محمد عبد الرحمن محمد ابوقعيمه	مجاهد 16	[illegible]	2014-07-01	جندي	2017-06-01	نائب قائد مجموعة	2	14	930691878	22/08/1971
64	755372	علاء سلامه سليمان بركه	مجاهد 17	[illegible]	2013-07-01	جندي	2013-07-01	جندي	0	12	900308545	08/01/1975
64	489735	محمد علي احمد ابوجزر	مجاهد 18	[illegible]	2016-07-01	جندي	2016-07-01	جندي	0	11	900500883	10/11/1977
64	584869	عباس عبد الله محمد شيخ	مجاهد 19	[illegible]	2014-07-01	جندي	2014-07-01	جندي	0	15	402211353	22/05/1997

البيانات الشخصية				البيانات العسكرية				بيانات الإصابات								بيانات مصادر الدخل						
373	400895270	محمد كرم عبد الكريم حمدوني	27	4E+05	برء عسكرا	أصول حسب الرتب	مجند راتب	تعرض لسقوط عليه قذيفة مدفع أثناء الهجوم عليها	01/11/2016	0	0	متوقف	غير مشرع	0	0.00	0.00	0.00	0.00	بدون	0
373	803264118	حمد سامي عوض غساف	31	9E+05	برء عسكرا	مقاتل	تجنيد إلزامية	إصابة في الكتف الأيسر	30/04/2012	0	0	متوقف	غير مشرع	0	0.00	0.00	0.00	0.00	عسكري غزة244239 شيكل	0
373	803504943	يوسف ناجح محمود عسيبة	31	9E+05	برء عسكرا	مقاتل	نفاق	نزاعل المتحرولي في بين الفقرات العنقية الرابعة والخامسة والخامسة والمحجرية تزول	01/07/2015	20	1	فعال	مقفوصة	200	0.00	0.00	0.00	0.00	قسام مقطوعة200 دولار	0
373	402504591	أنس جمال محمود المعروف	26	3E+05	برء عسكرا	مقاتل	تجنيد و إصابة الأعين و الأذن اليسرى في تفاريس	تعطل شديد في السمع بالأذن اليسرى + ضعف الرؤية بالعين اليسرى + صداع ووجع بالرأس	07/04/2017	25	1	متوقف	غير مشرع	0	0.00	0.00	0.00	0.00	مرتاح مرجة200 دولار	0
373	802076083	جهاد محمود يحيى الكحلوت	34	9E+05	برء عسكرا	مقاتل	نفاق	الام في الظهر و الاطراف السفلية للمتحروف	22/10/2010	20	0	فعال	الكتلة راتب	25	0.00	0.00	0.00	0.00	قسام الكتلة راتب25 دولار + عسكري غزة5465 شيكل	0
373	803715507	عمر يوسف نجو الوحيدي	31	5E+05	برء عسكرا	مقاتل	أنفاق	نزاعل المتحروفي في الفقرات الرابعة و الخامسة	21/07/2020	20	1	فعال	مقفوصة	200	0.00	0.00	0.00	0.00	قسام مقطوعة200 دولار	0
373	804589810	موسى محمود موسى الخطيب	29	7E+05	برء عسكرا	مقاتل	سقوط من علو في النفق	كسر في مفصل الكاحل الأيسر	22/11/2020	15	0	فعال	مشرع	470	0.00	0.00	0.00	0.00	قسام مشرع470 دولار	0
373	802526160	محمد هلال مصباح العربي	33	6E+05	برء عسكرا	مقاتل	نفاق	الام في الاطراف السفلية متمحرب بخذلان	14/07/2011	20	0	متوقف	غير مشرع	0	0.00	0.00	0.00	0.00	بدون	0

السرية الثالثة

الإسم	الرقم	النداء
أبو حمدي الشلفوح	58311	صقر
أبو طلحة صالح	58278	صقر 1
سائد أبو حبل	58265	صقر 2
زيد الرنتيسي	73301	صقر 3
محمد عيسى	58518	صقر 4
حسين الغرباوي	58583	صقر 5

السرية الرابعة

أبو معاوية الشلفوح	58533	ياسين
عبد الله الشنطي	58125	ياسين 1
عبد الرازق المجدلاوي	51124	ياسين 2
إبراهيم البيك	58225	ياسين 3
محمد أبو زايدة	58637	ياسين 4
أبو عدلي الشلفوح	58311	ياسين 5

سرية النخبة

الإسم	الرقم	النداء
أبو إسلام الكحلوت	58655	ثابت
أدهم جبر	58214	ثابت 2
محمد أبو عيطة	-	ثابت 3
عبد الرحيم صالح	58679	ثابت 4
أنس الشريف	58673	ثابت 5

سرية المدفعية

أبو ميسرة صلاح	55216	طاهر
فضل الحلاق	55209	طاهر 1
محمد مطر	54545	طاهر 2
محمد يحيى	58644	طاهر 3
عبيدة الجراح	78346	طاهر 4
بهاء أبو حبل	58238	طاهر 5
عبد الرحمن الكحلوت	55217	طاهر 6
يحيى أبو غبيط	58142	طاهر 7

الدليل العام

كتيبة الشهيد سهيل زيادة

1:			عمدى 1	لواء الشمال/كتيبة المدفعية/سرية مدفعية 2/فصيل ثر حمص و تصوارخ/مجموعة ثر حمص 2/زمرة 2/عمدى 1													
1:	750501	عمر محمد مفلح رحب مشعل	عمدى 2	لواء الشمال/كتيبة المدفعية/سرية مدفعية 2/فصيل ثر حمص و تصوارخ/مجموعة ثر حمص 2/زمرة 2/عمدى 2	عمدى	2003-07-01	قائد مجموعة	2010-07-01	True	قائد فصيل • 2		4	6	801458951	33	30/03/1986	مزوج
1:	305342	انس عدنان محمود الشرعة	عمدى 3	لواء الشمال/كتيبة المدفعية/سرية مدفعية 2/فصيل ثر حمص و تصوارخ/مجموعة ثر حمص 2/زمرة 2/عمدى 3	عمدى	2013-12-03	قائد مجموعة	2019-01-01	True	قائد مجموعة • 2		6	2	402504591	23	03/12/1996	مزوج
1:	372639	عبد الله علي عبدالله رنتلة	عمدى 4	لواء الشمال/كتيبة المدفعية/سرية مدفعية 2/فصيل ثر حمص و تصوارخ/مجموعة ثر حمص 2/زمرة 2/عمدى 4	عمدى	2018-09-01	عمدى	2018-09-01	True	عمدى • 8		2	8	405778242	8	09/12/1999	اعزب
1:	459497	عبده عدنان اسماعيل عبدالله	مسؤول شرعة	لواء الشمال/كتيبة المدفعية/سرية مدفعية 2/مسؤول الشرعة	قائد مجموعة	2005-05-13	قائد مجموعة	2016-07-01	True	نائب قائد فصيل • 1		4	27	801968678	27	13/05/1988	مزوج
1:	714933	عز الدين عبد الرحمن محمود الموسى	مسؤول الاعاشة	لواء الشمال/كتيبة المدفعية/سرية مدفعية 2/مسؤول الاعاشة	قائد مجموعة	2011-07-01	قائد مجموعة	2020-08-11	True	قائد مجموعة • 0	4 :: 6	2	21	804773885	21	10/03/1994	مزوج
1:	**427283**	**محمد اكرم حسن خلق**	**سرية مدفعية 3**	**لواء الشمال/كتيبة المدفعية/سرية مدفعية 3**	**قائد سرية**	**2003-07-01**	**قائد سرية**	**2015-07-01**	**True**	**نائب قائد كتيبة • 3**	**3 :: 3**	**8**	**49**	**800167835**	**12/12/1983**		**متزوج**
1:	217868	عبد المعطي عطا عبد المعطي الرعاس	نائب السرية	لواء الشمال/كتيبة المدفعية/سرية مدفعية 3/نائب السرية	نائب قائد سرية	2004-09-29	نائب قائد سرية	2019-01-01	True	قائد سرية • 1	2 :: 4	8	42	801772070	29/09/1987		مزوج
1:	908426	هشام اسماعيل عبد الرحمن ماهر	مجموعة الاسكان	لواء الشمال/كتيبة المدفعية/سرية مدفعية 3/نائب السرية/مجموعة الاسكان	قائد مجموعة	2008-07-01	قائد مجموعة	2016-07-01	True	قائد مجموعة • 3	2 :: 6	2	24	802546127	13/02/1990		مزوج
1:	720059	فضل حماد جمعة الطراس	عمدى 1	لواء الشمال/كتيبة المدفعية/سرية مدفعية 3/نائب السرية/مجموعة الاسكان/عمدى 1	عمدى	2007-07-01	قائد فصيل	2009-07-01	True	نائب قائد فصيل • 2		0	28	801469081	26/03/1986		مزوج
1:	689004	فادي محسن حسن شمت	عمدى 2	لواء الشمال/كتيبة المدفعية/سرية مدفعية 3/نائب السرية/مجموعة الاسكان/عمدى 2	عمدى	2015-07-01	عمدى	2015-07-01	True	عمدى • 12		2	12	403679103	02/02/1998		مزوج
1:	418295	رامي فرحة أحمد الرعاس	عمدى 3	لواء الشمال/كتيبة المدفعية/سرية مدفعية 3/نائب السرية/مجموعة الاسكان/عمدى 3	عمدى	2002-07-01	36 عمدى	2002-07-01	True	نائب قائد كتيبة • 0		6	46	906524673	05/02/1981		مزوج

112	حمزه صالح محمد درويش	400168530	اعزب	المنطقة الوسطى	2909651	كسر في القدم مع تركيب بلاتين		اخ
113	خالد محمد ابراهيم المدري	801790312	متزوج	المنطقة الوسطى	8701264	كسر متفتت في عظام القدم اليمنى		ايجابي
114	رمضان احمد محمد درويش	801503855	متزوج	المنطقة الوسطى	599157403	كسر في القدم وتم التثبيت بالبلاتين		اخ
115	زكريا ماجد عبد نبهان	400913190	اعزب	المنطقة الوسطى	9224930	كسر متفتت في عظام القدم اليسرى		اخ
116	صالح سعود صالح مسمح	400527891	اعزب	المنطقة الوسطى	28541419	كسر في عظمة الساعد الايسر		ايجابي
117	طلال محمود عبدالرحمن البزوقي	804347276	اعزب	المنطقة الوسطى	8701275	كسر متفتت في عظمة الفخذ الايمن وتم التثبيت بالبلاتين		ايجابي
118	عدنان ماهر عبدالرحمن تيم	803874973	متزوج	المنطقة الوسطى	7497677	اصابة شديد في الاوردة وقطع في الشريان ومشاكل في الاعصاب .		اخ
119	عز الدين خميس رجي عبدالقادر	400157392	اعزب	المنطقة الوسطى	2655236	كسر متفتت في عظام الساق الايمن		اخ
120	علي محمد مصطفى ابو حسن	957416449	متزوج	المنطقة الوسطى	7866198	كسر في القدم اليمنى		ايجابي
121	عمر شريف احمد حمدان	802164103	متزوج	المنطقة الوسطى	8827396	كسر متفتت في القدم اليسرى وتم التثبيت بالبلاتين		اخ
122	عوض محمد عوض مسمح	804669208	اعزب	المنطقة الوسطى	2506354	كسر متفتت في عظام الفخذ الايسر		ايجابي
123	فادي نصر محمود خروف	403012867	اعزب	المنطقة الوسطى	2753353	كسر متفتت في عظام الساق اليسرى		ايجابي
124	محمد ابراهيم موسى شاهين	407176627	اعزب	المنطقة الوسطى	7263586	كسر في القدم وتم التثبيت بالبلاتين		ملتزم في جلسه تعبيئه
125	محمد اشرف محمد المحوج	402557730	اعزب	المنطقة الوسطى	2418278	كسر في القدم اليسرى		ايجابي

الرقم	الاسم	رقم الهوية	الحالة الاجتماعية	العنوان	رقم الجوال	طبيعة الاصابة	درجة الخطورة	ملاحظات
1	احمد خليل ابو قمص	404017675	اعزب	الزيتون - مسجد مصعب بن عمير	595453151	متابعة بجلسة اكثر من سنه	غير موجود	مشطب
2	احمد رفيق ابو صقر	803503622	معلق	الزيتون - مسجد الابرار	592267839	متابعه متوسطة بحاجة لـ8شهور	غير موجود	مشطب
3	عبد الحفيظ ابو الشعر	409505161	اعزب	الزيتون - شرق مركز شرطة الزيتون	598840563	متابعه جرحة بحاجة لاكثر من سنه	غير موجود	حماس
4	سامي هاني فرج	407849892	اعزب	الزيتون - مسجد مصعب	599729639	متابعه متوسطة بحاجة لـ6شهور	غير موجود	حماس
5	كرم منير بركات	803554708	اعزب	الزيتون - مسجد عائشة	599806996	متابعه متوسطة بحاجة لـ6شهور	غير موجود	مشطب
6	محمود اسماعيل النجار	401253190	اعزب	الزيتون - مسجد مصعب	598729359	متابعه صعبة بحاجة لسنة	غير موجود	حماس
7	ممتاز رياض عرفات	803208586	اعزب	الزيتون- مسجد الصديقين	595418373	متابعه متوسطة بحاجة لـ8شهور	غير موجود	مشطب
8	مهند اشرف حمودة	407099282	اعزب	الزيتون - مسجد مصعب بن عمير	595661323	دائمة	غير موجود	مشطب
9	محمد منصور نصل	401262266	متزوج	الزيتون - مسجد الفاروق	595098126	متابعه جرحة بحاجة لسنة كاملة	غير موجود	حماس
10	امين جعفر السقاوي	421350299	عقل	الزيتون- مسجد علي بن ابي طالب	599669117	متابعه جرحة بحاجة لاكثر من سنة	غير موجود	شبل حماس
11	محمود محمد صيام	802209239	متزوج	الزيتون - مسجد صلاح الدين	97755198	متابعه فوق المتوسطه سنة كاملة	غير موجود	حماس
12	ابراهيم امين علي الريان	405285867	اعزب	التفاح	597870613		متوسطة	قسام
13	ابراهيم فتحي حسين حسنه	400732657	اعزب	التفاح	594394645		متوسطة	قسام

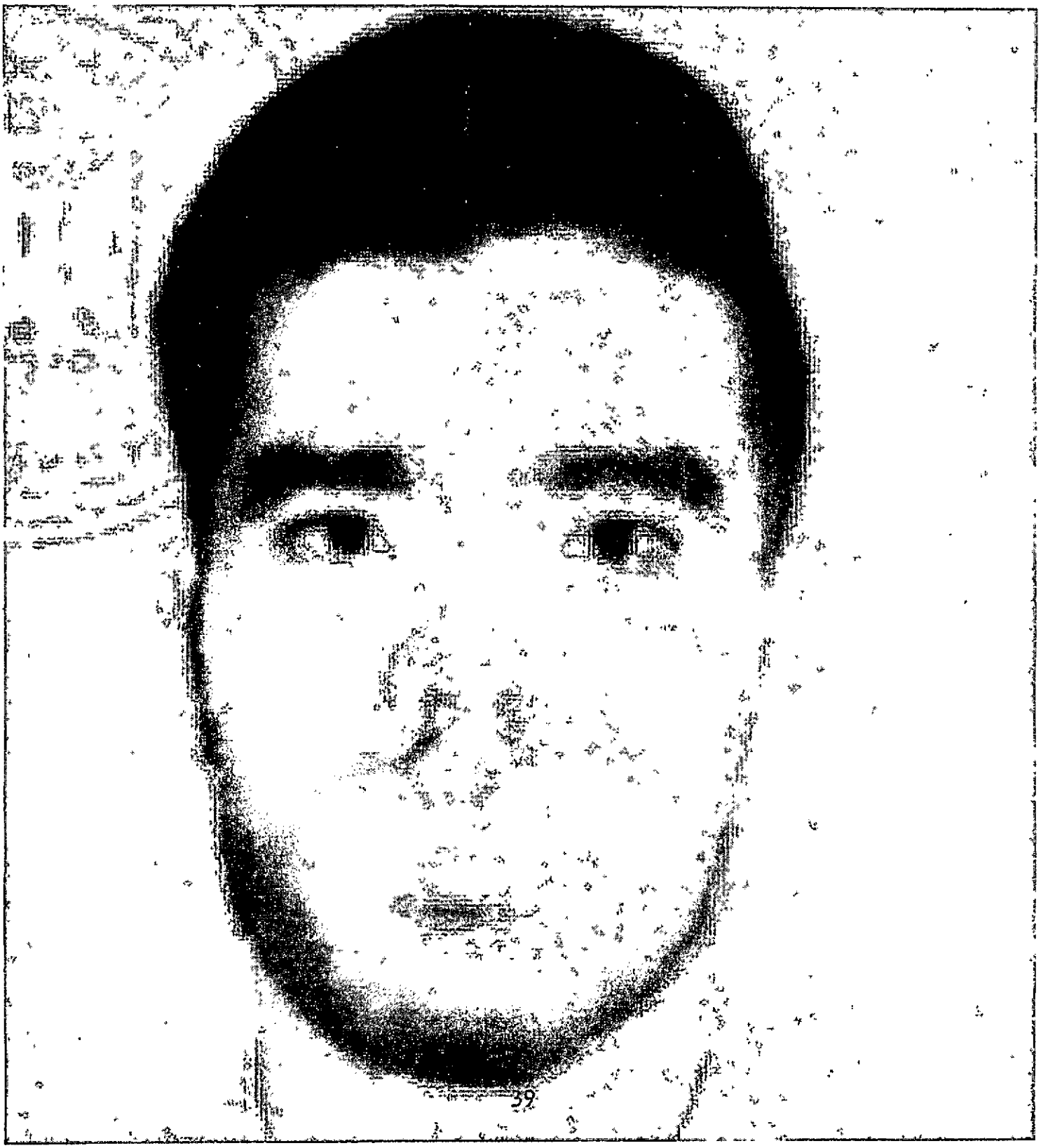

	الاسم رباعي	رقم الهوية	تاريخ الميلاد	العنوان	المسجد	تاريخ البيعة	الكتيبة	الرتبة العسكرية الميدانية	الرتبة التنظيمية	المنطقة المحـ
9	محمد محمود سلامة بارود	802349837	12/08/1989	الحسابنة	حماد الحسنات	0/0/2010	القدس	مجاهد	اخ	جنوب المصدر
9	قصي منير محمد بو زرية	803896877	22/09/1993	ارض ابو سليم الغربية	الرحمة	0/0/2016	القدس	قائد زمرة	اخ	جنوب المصدر
9	مصعب عبد القادر خليل الشطلي	802520833	21/12/1989	جنوب النادي الاهلي	حماد الحسنات		القدس	قائد مجموعة	نقيب	جنوب المصدر
9	محمد عمر ابراوي بكر	900575572	28/04/1978	السوارحة شارع المحر	عبد الرحمن بن عوف	15/08/2001	القدس	مجاهد	اخ	الزوايدة
9	احمد يحيى تركي ابو عطيوي	404635914	29/10/1999	الآثار	العارفين بالله	29/07/2022	القدس	مجاهد	اخ	جنوب المصدر
9	احمد سليمان عبد الهادي ابو اروس	402906523	18/05/1997	النادي الاهلي	احمد ياسين	28/08/2016	القدس	مجاهد	اخ	جنوب المصدر
9	محمد كامل عبد الحواجرة		01/07/1983	النادي الاهلي	احمد ياسين	01/01/2006	القدس	مجاهد	اخ	جنوب المصدر
9	ابراهيم جبر عبد العزيز الشوبكي	402171763	02/11/1996	جنوب النادي الاهلي	احمد ياسين	29/2/2022	القدس	مجاهد	اخ	جنوب المصدر
9	طلال محمود عبد الرحمن العروقي	804347276	02/04/1993	بجوار مسجد حمزة	حمزة بن عبد المطلب	01/01/2008	القدس	قائد زمرة	نقيب	جنوب المصدر
9	عبد الله منير خليل حمدان	410593230	11/05/1995	جنوب النادي الاهلي	حماد الحسنات	01/01/2013	القدس	قائد زمرة	نقيب	جنوب المصدر
9	مصطفى نافذ مصطفى الحواجري	405816992	05/01/2000	السوارحة شارع المدرسة	حمزة بن عبد المطلب	01/01/2016	القدس	مجاهد	اخ	الزوايدة
9	اسلام عدي حسن نصار	800893638	03/06/1983	السوارحة	جهاد ابو سويح		القدس	مجاهد	رقيب	الزوايدة
9	عبد الرازق سميح الفادي	401227194	18/06/1996	ارض قفة (البداريين)	حماد الحسنات	01/01/2012	القدس	قائد مجموعة	نقيب	
9	محمد سميح عبد الرزاق الفادي	405853607	30/04/2000	ارض قفة (البداريين)	حماد الحسنات	01/01/2018	القدس	مجاهد	اخ	جنوب المصدر
9	عمر عاشور محمد ابو عطيوي	405876046	29/01/2000	الحسابنة	العارفين بالله	01/01/2022	القدس	مجاهد	اخ	جنوب المصدر
9	عبد العزيز محمد يوسف عبد العال	403735657	31/03/1998	الآثار	خالد بن الوليد	01/01/2017	القدس	مجاهد	اخ	جنوب المصدر
9	محمود ايمن محمود بارود	409407475	31/05/2003	غرب ارض قفة	حماد الحسنات	01/01/2021	القدس	مجاهد	اخ	جنوب المصدر
9	طارق زياد ذياب الثوابتة	406024083	26/01/2001	ارض المفتي	حمزة بن عبد المطلب	28/03/2018	القدس	مجاهد	اخ	جنوب المصدر
9	عبد الكريم جمال حسين الشعروني	401225636	03/05/1996	ارض ابو سليم	حمزة بن عبد المطلب	23/02/2012	القدس	قائد زمرة	اخ	جنوب المصدر
9	دهمان عارف حسن ثابت		04/01/1998	ارض ابو سليم الغربية	حمزة بن عبد المطلب	01/01/2017	القدس	قائد زمرة	اخ	جنوب المصدر
9	محمد سمير محمد ابو شعيرة	802059592	28/02/1989	مخيم 2 ارض ابو سليم	حمزة بن عبد المطلب	20/04/2007	القدس	قائد مجموعة	اخ	جنوب المصدر

IDF Press Releases: Israel at War

October, 29, 2024

Hamas Documents Reveal the Depth of the Collaboration Between Al Jazeera and the Hamas Terrorist Organization

29.10.24

After exposing the involvement of six Al Jazeera journalists in terrorism, the IDF now reveals additional documents indicating close cooperation between Hamas and the network—ranging from prohibiting the channel from criticizing the organization, to concealing incidents of failed rocket launches, and even establishing a secure communication line between Hamas and Al Jazeera.

In a 2022 document, Hamas describes how it provided Al Jazeera with clear instructions on covering a failed Islamic Jihad rocket launch in Jabaliya, which resulted in the deaths of several civilians. The instructions included avoiding the use of the word "massacre" to describe the event, reducing the display of images from the incident, and ensuring that panel members did not criticize Hamas.

Another document from the same year reveals the instructions Hamas gave to journalist Tamer Almisshall regarding his coverage of the Islamic Jihad during Operation "Breaking Dawn" on his program "More Hidden than Revealed". The instructions were to support the "resistance" in Gaza and to prevent any criticism of the Islamic Jihad's rocket capabilities, in light of the high number of failed launches.

A 2023 document shows that Hamas decided to establish an "Al Jazeera Phone"—a secure line that would allow the organization to communicate with the channel in a classified manner and during emergencies.

The documents reveal how Hamas directs Al Jazeera's media coverage to serve its own interests, preventing the public in Gaza and around the world from discovering the truth about its crimes against Gazan civilians.

A 2022 Hamas document with clear instructions to Al Jazeera regarding the coverage of a failed rocket launch incident

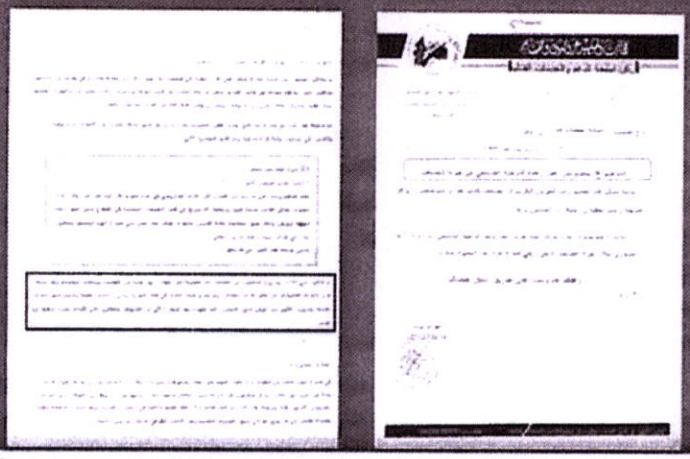

The message emphasized the need to reduce the use of charged words such as "massacre" and similar terms, and also requested that the resistance remove these words, as the bloodshed was not the result of attacks by the occupation.
The Al Jazeera newsroom agreed to our request and the clear instructions regarding the need to limit the display of images from the massacre, as Al Jazeera committed not to allow any of the guests to criticize Al-Qassam for its stance on non-intervention.

A 2023 Hamas document instructing the establishment of a secure line of communication between Hamas and Al Jazeera

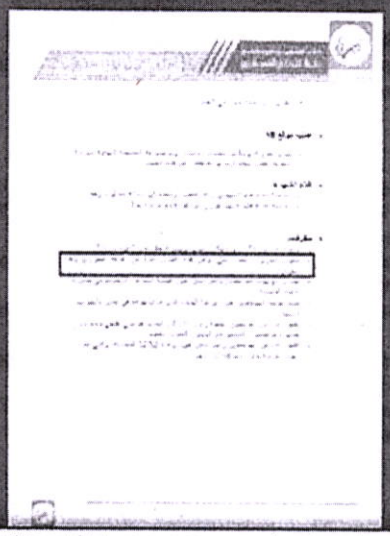

Al Jazeera Phone: Work to establish a secure communication channel between the emergency operations center (of Hamas) and Al-Jazeera

A 2022 Hamas document with instructions for Al Jazeera regarding the coverage of the Islamic Jihad

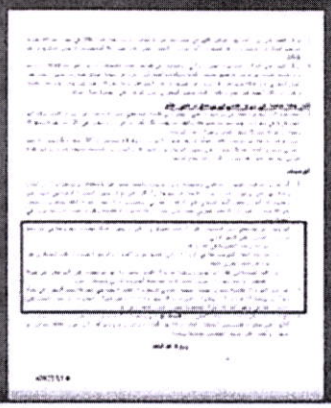

Contact journalist Tamer Almisshal through military communication channels and set the following conditions for his program on the Al-Quds Brigades (the military wing of the Islamic Jihad)

A Emphasize the unity between the "resistance" organizations in the Gaza Strip

B Do not trust the precision and objectivity of the narratives provided by the Al-Quds Brigades, and consult with the Military Media (Hamas' media department) before airing the program to ensure accuracy

C Avoid discussing the missile capabilities of the Al-Quds Brigades, especially since they have fallen on civilians during the August round, and do not confirm that the Al-Quds Brigades were the first to attack Tel Aviv

Like

ABU HUSSEIN LAW & NOTARY OFFICE | أبو حسين، مكتب محاماة وكتّاب عدل | אבו חוסיין, משרד עורכי - דין ונוטריונים
H.ABU HUSSEIN ADV. & NOTARY | حسين أبو حسين، محام وكاتب عدل | חוסיין אבו חוסיין, עו"ד ונוטריון
S.ABU HUSSEIN ADV. & NOTARY | صالح أبو حسين، محام وكاتب عدل | סאלח אבו חוסיין, עו"ד ונוטריון
REEM MASARWA, ADV. & NOTARY | ريم مصاروة، محاميّة وكاتبة عدل | רים מסארווה, עו"ד ונוטריונית
Tarik bin Ziad st. 9 Um-El-Fahem
P.O.B 290, Zip code 3001000
شارع طارق بن زياد 9, أم الفحم
ص.ب. 290, رمز البريد 3001000
רח' טארק בן זיאד 9, אום אל פחם
ת.ד. 290, מיקוד 3001000
abuhussein.lawoffice@gmail.com 04-6312915 04-6312647, 04-6313640

תאריך: 17.11.24

לכבוד
המנהלת הכללית (בפועל) של משרד התקשורת
הגב' ענבל משש
בדוא"ל: mancalmoc@moc.gov.il

מר מימון (מוני) שמילה
מנהל מינהל הנדסה
shmilam@moc.gov.il

א.ג.נ;

הנדון: ערוץ התקשורת אלג'זירה

הרינו לאשר את קבלת מכתבכם 14.11.24 בדוא"ל ולהלן התייחסותנו:

1. ממכתבכם הנ"ל הבנו כי לאור מועד פקיעת ההוראות בקרוב, פועל השר להארכת ההוראות מכוח הוראת סע' 3 לחוק וכי בכוונתו להביא את עניין ארכת ההוראות לאישור ראש הממשלה בימים הקרובים.
2. על רקע זה, הודעתם לנו כי אנו רשאים להעביר את התייחסותנו בכתב עד להיום בשעה 16:00.
3. אנו מבקשים להבהיר כי אנו מתנגדים בתוקף להארכת הצווים כנגד מרשתנו, ואנו מבקשים לקבל את **התשתית העובדתית החדשה** אשר תונח בפני השר או כל גורם מאשר לפני קבלת ההחלטה לעניין חידוש הצווים.
4. סעיף 2(ב) לחוק קובע כדלקמן:

"הוראה כאמור בסעיף קטן (א) לא תינתן אלא לאחר שתוצג לפני ראש הממשלה ושר התקשורת חוות דעת מקצועית אחת לפחות מגורמי הביטחון, לרבות בדבר התשתית העובדתית לעניין פגיעה ממשית בביטחון המדינה, ולאחר שכל גורמי הביטחון התבקשו לתת חוות דעת כזו, ובלבד שטרם אישורה של ועדת השרים או הממשלה, לפי החלטת ראש הממשלה, יוצגו בפניה כלל חוות הדעת בעל פה או בכתב מטעם גורמי הביטחון שהתבקשו לחוות דעתם כאמור, לרבות לתשתית העובדתית לשם מתן ההוראה בשל פגיעה ממשית בביטחון המדינה; אין באי-הצגת חוות דעת של גורם ביטחון כאמור כדי לעכב את אישור ההחלטה, ובלבד שהממשלה או ועדת השרים שוכנעה שהובאה בפניה התשתית העובדתית הנדרשת".

וסעיף 3 לחוק קובע כדלקמן:

"הוראה לפי סעיף 2(א) תהיה בתוקף לתקופה האמורה בה שלא תעלה על 45 ימים; ואולם אם שוכנע ראש הממשלה כי התנאים המפורטים בסעיף האמור ימשיכו להתקיים גם לאחר התקופה האמורה, רשאי שר התקשורת, בהסכמת ראש הממשלה ובאישור ועדת השרים או הממשלה, להאריך את תקופת תוקפה לתקופה שלא תעלה על 45 ימים נוספים בכל פעם, בכפוף להתקיימות האמור בסעיף 2(ב).

5. **ראשית**, אנו סבורים כי אסור שההארכה תהיה אוטומטית והיא חייבת להיות מבוססת על **ראיות חדשות**, תכנים של שידורים אשר "**פוגעים באופן ממשי בבטחון המדינה**", כלשון החוק, ולכן היינו מצפים לקבל מכם את כל התשתית העובדתית שאתם מבקשים להתבסס עליה עובר למתן ההחלטה על ההארכה ושיש בדעתכם להביא אותה בפני כל הגורמים המאשרים. בנסיבות אלה, הפנייה אלינו, אשר לפיה התבקשנו להגיש טיעון בכתב עד ליום 06.10.2024 בשעה 9:00, ומבלי להביא לעיוננו תשתית עובדתית זאת, נעשית שלא בתום לב וכדי לצאת לידי חובה בדבר קיום שימוע.

6. מתוכן פנייתך ניתן להבין כי החידוש של הצווים מתבססת על המסד העובדתי והמסד הסודי שהונח בפני בית המשפט המחוזי בשלבים הקודמים, ואין ברשות השר מסד עובדתי ו/או סודי חדש שיצדיקו את השימוש בסנקציות הקבועות בחוק בשל שידורים שנקלטו בישראל. בל נשכח כי מדובר בהוראת שעה שפוגעת קשות בחופש הביטוי, ולשון החוק אינה משאירה מקום לספק, כי ההתייחסות חייבת להיות ל"תכנים המשודרים".

7. **שנית**, אנו סבורים כי הליך האישור של צו חדש, ככל שיש בדעת השר להוציא, חייב לעבור אותו משעול הקבוע בחוק, לרבות אישורים וחוות דעת של גורמים שהחוק מנע אותם. ככל שיש חוות דעת גלויות אנו נבקש לקבל אותן כדי להתמודד עם הטענות המובאות בהן.

8. **שלישית**, אנו סבורים כי חידוש הצווים חייב להיתמך ברמת ראיות שעומדת ברף הרבה יותר גבוה מהרף שנקבע בשלב הראשון.

9. מרשתנו מתנגדת מכל וכל לטענות בדבר מעורבות כתביה ו/או עובדיה כנטען במכתב. הכתב אסמאעיל אבו עומר והצלם אחמד מטר, נפגעו באופן קשה מהפצצה מהאוויר שכוונה אליהם ברפיח ביום 13.2.24. אסמאעיל הנ"ל הועבר ביום 18.2.24 לדוחה ממעבר רפיח, וידוע כי העברה כזו לא היתה מתבצעת ללא הסכמת הצבא הישראלי. אילו הצבא היה משוכנע כי לאיסמאעיל הנ"ל היה פעיל חמא"ס, איך העברתו אושרה ?!

10. גם בעבר, היתה טענה כזו כלפי הכתב אסמאעיל אלגול והצלם ראמי אלריפי. הצבא עצר את שניהם בבית חולים שיפא ב- 18.3.24 ועיכב אותם משך 12 שעות אך הם שוחררו לאחר שהצבא שוכנע כי אין להם קשר לחמא"ס. לאחר מכן רכבם של השניים הופצץ בעזה ביום 31.7.24 בטענה שהם פעיל חמא"ס !

בנסיבות אלה, אבקש את התייחסותך המידית לפנייתי זו, וככל שקיימים חומרים שבדעתכם להניח בפני מקבלי החלטות, נא להעבירם בדחיפות המירבית כדי שנעיין בהם וניתן את התייחסותנו.

בברכה

חוסיין אבו חוסיין, עו"ד

סלים וקים, עו"ד

מדינת ישראל
משרד התקשורת
מינהל הנדסה

י״ז בחשוון תשפ״ה
18 בנובמבר 2024
5000-2071-2024-015793

לכבוד
חברת אל-גַ'זִירַה סאטלייט נטוורק ח.פ. 560023301
באמצעות ב״כ עו״ד חוסיין אבו חוסיין ו/או עו״ד סלים ואקים
באמצעות הדוא״ל: jamal@swakim-law.co.il , abuhussein.lawoffice@gmail.com

שלום רב,

הנדון: **התייחסותכם למכתבי מיום 14.11.24**

1. במכתבי מיום 14.11.24 בנוגע לכוונת שר התקשורת להאריך את ההוראות שניתנו בעניין ערוץ אלג'זירה זאת לאחר **שהתקבלו בימים האחרונים** חוות דעת מאת גופי הביטחון המתקפות את עמדתם ביחס להצדקת הארכת ההוראות של שר התקשורת.
2. במענה למכתבכם, על פי סעיף 3 לחוק, **״הוראה לפי סעיף 2(א) תהיה בתוקף לתקופה האמורה בה שלא תעלה על 45 ימים; ואולם אם שוכנע ראש הממשלה כי התנאים המפורטים בסעיף האמור ימשיכו להתקיים גם לאחר התקופה האמורה, רשאי שר התקשורת, בהסכמת ראש הממשלה ובאישור ועדת השרים או הממשלה, להאריך את תקופת תוקפה לתקופה שלא תעלה על 45 ימים נוספים בכל פעם, בכפוף להתקיימות האמור בסעיף 2(ב).״**
3. כפי שנמסר במכתבי , השר מבקש להאריך את ההוראות שניתנו בעניין ערוץ אלג'זירה וזאת לאחר שבימים האחרונים נתקבלו חוות דעת **עדכניות מהתאריכים 8.11.24 ו-12.11.24**, מצד גורמי הביטחון אשר **מתקפות** את עמדתם בנוגע להצדקת הארכת ההוראות שניתנו בעניין ערוץ אלג'זירה.
4. במכתבי פורט המידע הגלוי שניתן להתייחס אליו כפי שנמסר מאת שירות הביטחון הכללי ואף צורף מידע גלוי רב אשר פורסם על ידי דובר צהל . אין מידע נוסף שניתן להתייחס אליו **באופן גלוי.**

בברכה,

מימון (מוני) שמילה
מנהל מינהל הנדסה

העתקים:
חה״כ ד״ר שלמה קרעי, שר התקשורת
מר אלעד מקדסי, מנכ״ל (בפועל) משרד התקשורת
גב' ברוריה מנדלסון, היועצת המשפטית, משרד התקשורת
גב' איה בן פורת, סמנכ״לית בכירה ומנהלת מינהל פיקוח ואכיפה, משרד התקשורת
עו״ד שונית שחר, סגנית היועצת המשפטית (בפועל), משרד התקשורת